

# ଉତ୍କଳଜାତ

ପୌଷ, ସନ ୧୩୫୨ ସାଲ



# ଭଞ୍ଜ ପ୍ରଦୀପ

ଚତୁର୍ଦ୍ଦଶ ଭାଗ

୨ୟ ସଂଖ୍ୟା

## ସୁଚୀ-ପତ୍ର

		ଟଙ୍କା
୧ । ହିନ୍ଦୁ ସଂସ୍କୃତି	ଗୈରଜାଣକର ସ୍ୱୟଂ	୧
ମହାଭାରତର ଗଜନାଭ	କାଳିଆ ପାଣିଗ୍ରାହୀ	*
୩ । ବୁନଥା ଗୀତ ଏ	ସ୍ୱୟଂ ବାହାଦୁର ଗୋପାଳ ବଳ ପ୍ରହରାଜ	୧୦
ନିଷ୍ଠା ନୀତି	ଡାକ୍ତର ମାୟାଧର ମାନସିଂହ	୧୨
୫ । ପଞ୍ଚାବର ପଦ୍ୟ	ଧର୍ମଶା	୧୩
୬ । ସ୍ୱର୍ଣ୍ଣଲେଖ	ବସନ୍ତ କୁମାର ଶତପଥୀ	୧୪
୭ । କଳ୍ପ ଅନୁଷ୍ଠାନ	ମହେଶ୍ୱର ନାୟକ	୧୭
୮ । ଦେଶ ରାଜ୍ୟ ସମାଗର		୧୮
୯ । ସମାଜ ଓ ସଙ୍କେତ		୧୯

## ଚିତ୍ର-ସୁଚୀ

ପ୍ରକାଶକ କାରଗର

ପ୍ରକାଶକ

### MAYURBHANJ STATE GAZETTE

PUBLISHED FORTNIGHTLY

Subscription—Annual Rs. 3/  
Single Copy As. 3/-

EXTRA CHARGES FOR EXTRAORDINARY ISSUES

Postage Extra.

### MAYURBHANJ LAW REPORTER

Report of cases of the High Court of Mayurbhanj published quarterly in Sept., Dec., March & June.

Subscriptions—Annual Rs. 3/-  
Single Copy As. 12/-

Postage Extra

### IMPORTANT STATE PUBLICATIONS

	Rs.	A.	P.
Mayurbhanj Service Regulations	2	0	0
Account Code	2	8	0
P. W. D. Code	2	0	0
Audit Manual	2	0	0
Income-Tax Rules	2	0	0
Provident Fund Rules	0	1	0
Annual Reports	2	8	0

POSTAGE EXTRA

For particulars

Apply to--

**The MANAGER**

STATE PRESS, BARIPADA.



ସମ୍ପାଦକ—ଶ୍ରୀ ବସନ୍ତ କୁମାର ଶତପଥୀ

ଚତୁର୍ଦ୍ଦଶ ଭାଗ

ପୌଷ, ସନ ୧୩୫୬ ସାଲ

୨ୟ ସଂଖ୍ୟା

## ଦ୍ଵିତୀୟ ସଂସ୍କୃତି\*

ଶ୍ରୀ ଗିରିଜାଶଙ୍କର ରାୟ

ଆମ୍ଭେମାନେ ନିଜକୁ ହିନ୍ଦୁବୋଲି କହୁଁ; ଅହିନ୍ଦୁମାନଙ୍କୁ ପୃଥକ୍ ବୋଲି ଜ୍ଞାନକରି ସେମାନଙ୍କ ସହିତ କୌଣସି ବ୍ୟବହାରରତ ସମ୍ପର୍କ ରଖିବାକୁ ଲୁଣ୍ଠିତ ହେଉଁ । ଅମ୍ଭ-ମାନଙ୍କର ସମ୍ଭାର ସେମାନଙ୍କ ଠାରୁ ଭିନ୍ନ ବୋଲି ବିଚାର କରି ଦଲବନ୍ଧ ଭାବରେ ନିଜର ସ୍ଵାର୍ଥପରଷଣ ନିମନ୍ତେ ସମର୍ଥନ ଦେଉଁ । ଏହି ସବୁ କାରଣରୁ ହିନ୍ଦୁ-ସମ୍ପ୍ରଦାୟର ମୂଳତତ୍ତ୍ଵ ଜାଣିବା ନିମନ୍ତେ ଓ ରବିଷ୍ୟତ ବ୍ୟବହାରମାନଙ୍କ ମନରେ ହିନ୍ଦୁ ଧର୍ମ ପ୍ରତି ଶ୍ରଦ୍ଧା, ହିନ୍ଦୁ ସମ୍ପ୍ରଦାୟ ପ୍ରତି ଅନୁରାଗ ଜାଗତେ କରିବା ନିମନ୍ତେ ଆମ୍ଭେମାନେ ସତତ ବ୍ୟଗ୍ର ଏବଂ ଉଲ୍ଲସିତ ।

ସମ୍ଭାର ଶଙ୍କର ଅର୍ଥ ବନ୍ଧମୂଳ ଧାରଣା, ଏହି ବନ୍ଧମୂଳ ଧାରଣାର ଏକମୂର୍ତ୍ତୀ ପ୍ରକାଶ ଅମ୍ଭମାନଙ୍କର ଜୀବନକୁ ନିୟନ୍ତ୍ରିତ କରେ, ଅମ୍ଭମାନଙ୍କର ପ୍ରତ୍ୟେକ କାର୍ଯ୍ୟ ପ୍ରତ୍ୟେକ ପ୍ରତ୍ୟେକ ମଧ୍ୟରେ ଅସ୍ପୃକାଣ କରି ଜୀବନକୁ ଭିନ୍ନ ଭିନ୍ନ ଦିଗରେ ପରିତ୍ରାଣ କରେ । ସେତେବେଳେ ଅର୍ଥ୍ୟମାନେ ନାନା ପ୍ରାନ୍ତର ସରକାର ସମ୍ମୁଖୀନ ହୋଇ, ନାନା ମତବାଦର ସଦାତ ଦ୍ଵାରା ପୁଷ୍ଟ ଓ ବଳିଷ୍ଠୀନ ହୋଇ ଭାରତରେ ଉପସ୍ଥିତ ହେଲେ ତେତେବେଳେ ସେମାନଙ୍କ

ମଧ୍ୟରେ ଏହି ସମ୍ଭାର ବନ୍ଧମୂଳ କୋର ନ ଥିଲା । ଭାରତରେ ବାସ କରିବା ସମୟରେ ସେମାନଙ୍କ ମନରେ ଜ୍ଞାନର ନୂତନ ଖୁରଣ ଅଭିମୁଖ ହେଲା । ପ୍ରକୃତର ବିଚ୍ଛେଦରେ ସେମାନେ ପ୍ରଭୃତ ହେଲେ, ନାନା ନୂତନ ତଥ୍ୟକୁ ଅଧିକୃତ କରି, ନାନା ଅବଶରେ ଅନୁପ୍ରାଣିତ ହୋଇ, ନାନା ଜୀବନ ଦର୍ଶନକୁ ନାନା ଦିଗରୁ ବିଚାର କରି, ନାନା ପ୍ରକାରେ ମନୁଷ୍ୟ ଜୀବନକୁ ବିଚ୍ଛେଦନ କରି ମନକୁ ସମୃଦ୍ଧ କରି ସେମାନେ ନିଜର ସମ୍ପ୍ରଦାୟ, ନିଜର ବିଶେଷତ୍ଵ ଗଠନ କରି ପାରିଥିଲେ ଓ ସମାଜରେ ଏକ ନୂତନ ଅବର୍ଣ୍ଣ ପ୍ରତିଷ୍ଠା କରି ଶାନ୍ତ ବସ୍ତୁର ସମ୍ମାନ ଦେଇ ପାରିଥିଲେ । ଅତି ସେହି ସମ୍ପ୍ରଦାୟ ଦାୟିତ୍ଵ ସ୍ଵରୂପ ଆମ୍ଭେମାନେ ନିଜର ଜୀବନକୁ ଧନ୍ୟ ଓ କୌରବାଦ୍ଵିତ ମନେ କରୁଅଛୁଁ ଓ ସମାଜର ଦୁଃଖ କ୍ଳେଶ ଦୈନିକ ମଧ୍ୟରେ ଅନନ୍ଦ ଓ ସାନ୍ତ୍ଵନା ଲାଭ କରିପାରେ । ସେହି ସମ୍ପ୍ରଦାୟ ସେ ଅମୃତର ସୋପାନ ସେଥିରେ ଅମ୍ଭମାନଙ୍କର ସନ୍ଦେହ ନାହିଁ । ସନାତନ ଗୁଣ ସେ ଯେହି ସମ୍ପ୍ରଦାୟ ବଳରେ ସହଜ ଲଭ୍ୟ ହେବ ଏହାହିଁ ଅମ୍ଭମାନଙ୍କ ଧାରଣା । ତ୍ଵେମାନ ଜଗତର ନାନା ଅନର୍ଥ ମଧ୍ୟରେ ସେହି ସମ୍ଭାର ସେ ଅନନ୍ଦର ପ୍ରତିଷ୍ଠା କରି ପାରିବ, ବର୍ତ୍ତମାନ ଜଗତର ନାନା ଦୁର୍ଭାଗ

\* ପୂର୍ବ କଳ୍ପରେ ମନରେ ଅବଶ୍ୟତ ୧୧ ଭାଗରେ ଗଠିତ ପ୍ରବନ୍ଧ ।

ସମାଧାନ କରି ପାରିବ ସେଥିରେ ଅନୁମୋଦନ ନାହିଁ । ଏହି ଏହି ସମ୍ପ୍ରଦାୟ ମୂଳ ଭିତ୍ତିରେ ଅଲୋଚନା ସଦୃଶ ପ୍ରୟୋଗନ ଓ ହିନ୍ଦୁ ଧର୍ମର ଶ୍ରୀଠିଷ୍ଠାନରେ ଏପରି ଅଲୋଚନା ମଧ୍ୟ ସଦୃଶ ସମ୍ପାଦନ ।

ସମ୍ପ୍ରଦାୟର ଅର୍ଥ ବଜ୍ରମୂଳ ଧାରଣା । କିନ୍ତୁ ବର୍ତ୍ତମାନ ଯାହା ବଜ୍ରମୂଳ ବୋଲି ମନେ ହେଉଅଛି ତାହାର ମୂଳର ଅନୁସନ୍ଧାନ କରି, ସମ୍ୟକ୍ ପରିଚୟ ଦେଇ ଅବାନ୍ତର ବିଷୟମାନଙ୍କ ଠାରୁ ତାକୁ ପୃଥକ୍ କରି ଦେଖିବାକୁ ହେବ । ସାଧାରଣତଃ ମନେକରାଯାଏ ଯେ ହିନ୍ଦୁର ଅଗ୍ରର ଓ ହିନ୍ଦୁର ସମ୍ପ୍ରଦାୟ ଏକ ପଦାର୍ଥ, ଅନ୍ତତଃ ହିନ୍ଦୁ ସମ୍ପ୍ରଦାୟ ଯେ କେବଳ ନିୟମାନୁବଚ ବ୍ୟତିତ ସେହି ଅଗ୍ରର ପରିପାଳନ ମାତ୍ର ଉପରେ ପ୍ରତିଷ୍ଠିତ ସାଧାରଣତଃ ଏହାହିଁ ମନେ କରାଯାଏ । କିନ୍ତୁ ଏହା ଯଥାର୍ଥ ନୁହେଁ । ହିନ୍ଦୁ ଧର୍ମ ବୋଲିଲେ ବର୍ତ୍ତମାନ ଏକ ରାଷ୍ଟ୍ର ଅସ୍ତିତ୍ଵପଦବାଦ ମାତ୍ର ରୁହେଁ । ନାନା ପ୍ରକାର ଅଗ୍ରର, ନାନା ପ୍ରକାର ଦର୍ଶନ, ନାନା ବିଭିନ୍ନ ଶାସ୍ତ୍ର, ନାନା ପରମ୍ପରା ବିଭିନ୍ନ । ମତବାଦମାନଙ୍କର ସମନ୍ୱୟ ଉପରେ ହିନ୍ଦୁ ଧର୍ମ ପ୍ରତିଷ୍ଠିତ । ଏଣୁ ଏହାର ଚର ନିରୂପଣ କରିବା ଏକାନ୍ତ ଦୁର୍ଭବ ବ୍ୟାପାର, ଏପରି କି ହିନ୍ଦୁ ଧର୍ମର ମୂଳଭିତ୍ତି ସ୍ପଷ୍ଟ ଅବଗତ ହେବାର ସମ୍ଭାବ୍ୟତା ମଧ୍ୟ ପ୍ରକୃତ ଅର୍ଥ ବର୍ତ୍ତମାନ ପ୍ରତିଷ୍ଠିତ ହୋଇନାହିଁ; ସାମ୍ବନ୍ଧ, ସଙ୍କର, ଦୟାନନ୍ଦ ପ୍ରଭୃତି ନିଜର ପାଶ୍ଚାତ୍ୟ ଦ୍ଵାରା ଅନୁମୋଦନ ମନକୁ ଅନ୍ତର କରି ଦେଇ ଅନ୍ତର୍ଗତ ମାତ୍ର । ବେଦ ସହିତ ବେଦାନ୍ତ, ବେଦାନ୍ତ ସହିତ ଉପନିଷଦ୍ ଉପନିଷଦ୍ ସହିତ ଅନ୍ୟାନ୍ୟ ଦର୍ଶନର ସମନ୍ୱୟ ସାଧନ କରି ହିନ୍ଦୁ ଧର୍ମର ମୂଳତଥ୍ୟକୁ ଅସ୍ପୃଶ୍ୟ କରିବା ଅତ୍ୟନ୍ତ ଅସୁବିଧା, ହିନ୍ଦୁ ଧର୍ମ ନାନା ଶାସ୍ତ୍ର, ନାନା କୌଳିକ ବ୍ୟତିତ, ନାନା ବିଭିନ୍ନାକାଶ୍ୟ ମତବାଦକୁ ଅବଲମ୍ବନ କରି ଅପ୍ରସର ହୋଇଅଛି । ନିଜର ଉଦ୍ଦାରତା ବଳରେ ଅନ୍ୟାନ୍ୟ ବିଭିନ୍ନ ମତର ସାରକୁ ନିଜସ୍ଵ କରି ଅଙ୍ଗୀକୃତ କରି ନିଜକୁ ଗମ୍ଭୀର କରି ପାରିଅଛି ଓ ଜଗତର ହିତ ନିମନ୍ତେ ବିଭିନ୍ନ ଧର୍ମର ତତ୍ତ୍ଵକୁ ଅଲିଙ୍ଗନ କରି ଅଭିବୃଦ୍ଧି ମଧ୍ୟ ହୋଇ ପାରିଅଛି । କେବଳ ଅଗ୍ରରସବ୍ୟସ୍ତ ଅନ୍ତଃସାରଶୂନ୍ୟ ବାହ୍ୟାତ୍ମକ ପରିପୂର୍ଣ୍ଣ ଧର୍ମ ଉପରେ ଯଦି ହିନ୍ଦୁ ସଂସ୍କାରର ପ୍ରତିଷ୍ଠା ହୋଇଥାନ୍ତା ତେବେ ଅନୁମୋଦନ ବର୍ତ୍ତମାନ କେବଳ କେତେକ କ୍ରିୟା କାଣ୍ଡ ମାତ୍ର ଅବଲମ୍ବନ କରି ନିଜକୁ ଧର୍ମ ମନେ କରୁଥାନ୍ତୁ ଓ ହିନ୍ଦୁର ନାମ କେବଳ ଅଗ୍ରରସବ୍ୟସ୍ତ ଅନ୍ତଃସାରଶୂନ୍ୟ ଜାତି ବୋଲି ସଂସାରରେ ପରିଚିତ ହୋଇଥାନ୍ତା । କିନ୍ତୁ ବାସ୍ତବରେ ହିନ୍ଦୁର ସଂସ୍କାର ଏହିପରି ଧର୍ମ ଉପରେ ପ୍ରତିଷ୍ଠିତ ନୁହେଁ, ହିନ୍ଦୁ ଧର୍ମର ମତବାଦମାନ ସଂସ୍କାର ସହିତ ଜଡ଼ିତ ଥିଲେ ଯା ହିନ୍ଦୁର ସଂସ୍କାର ଯେ ତାହାଠାରୁ ବୃଦ୍ଧତ ତାହା ସମ୍ଭବରେ ଅନୁମିତ ହୋଇପାରେ । ହିନ୍ଦୁର ସଂସ୍କାର ତାହାର ପ୍ରତ୍ୟେକ ଚିନ୍ତାରେ ତାହାର ଦୃଷ୍ଟିରେ । ତାହାର ଅଧିକୃତରେ, ତାହାର ଅଦର୍ଶରେ ତାହାର କର୍ମର ଅଭିମୁଖ୍ୟରେ ଓ ଜ୍ଞାନର ବିକାଶରେ ସତତ ଦେଖାଯିବା ଓ ତାହାର ଜ୍ଞାନର ପ୍ରତ୍ୟେକ ବିଭାଗରେ ଏହି

ସଂସ୍କାରର ପରିଚୟ ଓ ପ୍ରକାର ଅନୁମୋଦନ ପାଇ ପାରୁଁ । ହିନ୍ଦୁର ଏହି ସଂସ୍କାର ବାସ୍ତବରେ ଜ୍ଞାନର ଭିତ୍ତି ଉପରେ ପ୍ରାପିତ, ଦୁଃଖ ତାପ ମଧ୍ୟରେ ଅନୁମୋଦନ ଧାରଣ କରିବାକୁ ସମ, ହୃଦୟର ସନ୍ତାପାଦରୁ ମୁକ୍ତ କରିବା ନିମନ୍ତେ ପାରାଗ, କୋପର୍ଣ୍ଣୟ ସମ୍ପାଦନ ବସ୍ତୁର ଚିନ୍ତାରେ ଅବରତ ନିବନ୍ଧ ଧର୍ମ ଉପରେ ପ୍ରତିଷ୍ଠିତ ।

ପ୍ରକାରେ ହିନ୍ଦୁମାନଙ୍କ ମନରେ ଅମୃତର ସନ୍ଧାନ କରିବାର ଇଚ୍ଛା ବଳତଃ ଥିଲା, କଣ କଲେ ଅନୁମୋଦନ ମୃତ୍ୟୁକୁ ଜୟ କରି ପାରିବୁଁ, ମରଜଗତରେ ଅମରତ୍ଵ ଲାଭ କରି ପାରିବୁଁ, କି କାର୍ଯ୍ୟ ସାଧନ କଲେ ଅନୁମୋଦନ ନିଜକୁ ଅମୃତର ପୁତ୍ର ବୋଲି ପରିଚୟ ଦେଇ ପାରିବୁଁ ତାହାହିଁ ସେମାନଙ୍କର ଏକମାତ୍ର ବିଶ୍ଵାସ ବିଷୟ ଥିଲା । ଅନନ୍ତ ଶକ୍ତିମାନ ରାଷ୍ଟ୍ର ପୁରୁଷର ସନ୍ଧାନ ପାଇ, ନିଜର ସୁଦୃଢ଼ ଉପଲକ୍ଷ୍ୟ କରି ପ୍ରଥମରୁ ନିରାମରଣକୁ ଅଭିମୁଖ୍ୟ କରି ଅନନ୍ତ ଶକ୍ତିର ଉତ୍ତର ପରମାତ୍ମାଙ୍କ ସହିତ ନିଜର ଯୋଗ ସାଧନ କରିବା ନିମନ୍ତେ ହିନ୍ଦୁମାନେ ସତତ ବ୍ୟସ୍ତ ଓ ଉତ୍ସାହୀତ ହୋଇଥିଲେ, ଯାହାଙ୍କ ଦ୍ଵାରା ଅନୁମୋଦନ ମନ ଜ୍ଞାନରହିଁ ଦ୍ଵାରା ଅଲୋକିତ ହୋଇଅଛି ତାଙ୍କର ଚିନ୍ତାରେ ସେମାନେ ଅବରତ ନିମନ୍ତ ଥିଲେ; ଜ୍ଞାନର ଅଭ୍ୟାସ ଦ୍ଵାରା, ଚକ୍ରର ଉଦ୍ଘାଟନା ଦ୍ଵାରା, କର୍ମର ପ୍ରେରଣା ଦ୍ଵାରା ପରମାତ୍ମାଙ୍କ ସହିତ ଯୋଗ ସମ୍ପାଦିତ କରିବାର ପ୍ରତ୍ୟାଶ କରିଥିଲେ । ପ୍ରଥମରୁ ସେମାନେ ବୁଝିଥିଲେ ଯେ ବିବ୍ୟକ୍ତ ନ ପାଇଲେ ଜ୍ଞାନାନ୍ତରାଳ କର୍ମକୁ ରସୁଷିତ ନ କରି ପାରିଲେ ଅନନ୍ତ ଜ୍ଞାନର ଅଧିକାରୀ ହୋଇ କର୍ମର ପରିସମାପ୍ତି ଦିଆ ନ ପାରିଲେ ମନୁଷ୍ୟ କେତେଦୈର୍ଘ୍ୟ ଅମରତ୍ଵ ଲାଭ କରି ପାରିବ ନାହିଁ । ଅନନ୍ତ ଜ୍ଞାନର ଅଧିକାରୀ ହେବା ନିମନ୍ତେ ଅର୍ଥାତ୍ ଅର୍ଥାତ୍ ହିନ୍ଦୁ ସମ୍ପ୍ରଦାୟର ପ୍ରଥମ ଓ ପ୍ରଧାନ ଭିତ୍ତି । ଜ୍ଞାନଦ୍ଵାରା ସେମାନେ ଯେଉଁ ନିର୍ମଳ ଅଭିମୁଖ୍ୟ ଅନନ୍ତ ଲାଭ କରିବାକୁ ସମ ହୋଇ ଥିଲେ ସେଥିରେ ଦୁଃଖ କ୍ଳେଶ ଦୈନିକ ଅଧିକ ପରାଧିତ ହୋଇ ଯାଇଥିଲା । ହିନ୍ଦୁମାନେ ବିମଳ ଜ୍ଞାନ ଲାଭ କରି, ଜଡ଼ ଓ ଚୈତନ୍ୟ ମଧ୍ୟରେ ଐକ୍ୟ ସମ୍ପାଦନ କରି, ନିଜ ଜୀବନରେ ଭଗବତ୍ ସାନ୍ନିଧ୍ୟ ଲାଭ କରି ସଂସାରର ଅନିଚ୍ୟତ୍ତକୁ ଜୟ କରି ଅମ୍ଭର ଅମୃତତ୍ଵ କଲ୍ୟାଣ କରି ପାରିଥିଲେ । ସେହି ନିତ୍ୟ ଜ୍ଞାନର ଉଦ୍ଘାଟନା ସନାତନ ହିନ୍ଦୁ ଧର୍ମର ମୂଳ ଅଧାର, ତାହାହିଁ ହିନ୍ଦୁର ସଂସ୍କାରର ମୂଳମନ୍ତ୍ର, ସେହି ସଂସ୍କାରହିଁ ନାନା ପ୍ରାକୃତିକ, ଧର୍ମଗତ, ସ୍ଵାଭାବିକ ଦାତପ୍ରତିଦାତ ମଧ୍ୟରେ ହିନ୍ଦୁକୁ ଉତ୍ସାହିତ ରଖି ପାରିଅଛି । ସେହି ସଂସ୍କାରହିଁ ହିନ୍ଦୁର ଜୀବନକୁ ସଦୃଶ ନିୟନ୍ତ୍ରିତ କରି ପୃଥିବୀରେ ହିନ୍ଦୁର ମହତ୍ଵ ରକ୍ଷା କରି ପାରିଅଛି । ସଂସାରର ଦୁଃଖାନୁଭୂତି ଯେ ଅଜ୍ଞାନର ନାମାନ୍ତର, ଜ୍ଞାନ ଯେ ଅପାର ଅନନ୍ତର ଅଧିକାରୀ ଅମୃତର ସନ୍ତାନ, ଜ୍ଞାନବାନ ଯେ ଜୟ ମୃତ୍ୟୁକୁ ଅଭିମୁଖ୍ୟ କରିବାକୁ ସମର୍ଥ ଏହା ଯଦି ଅନୁମୋଦନ ଉପଲକ୍ଷ୍ୟ ନ କରି ପାରିବା ତେବେ ହିନ୍ଦୁ ସଂସ୍କାରର ମୂଳମନ୍ତ୍ର ମଧ୍ୟ ଅନୁମୋଦନର ଅଗୋଚର ରହିଯିବ ।

ପାଷ୍ଟାତ୍ୟ ଦେଶରେ ମଧ୍ୟ ଏହି ଜ୍ଞାନର ଉପାସନା ଅଛି । ହିନ୍ଦୁମାନେ ଯେଉଁ ଜ୍ଞାନଦ୍ୱାରା ଇନ୍ଦ୍ରିୟ ପ୍ରାକୃତ୍ୟ ବାସ୍ତବ ଜଗତକୁ ଅଭିଜ୍ଞ ମନ ପାରିଥିଲେ ପାଷ୍ଟାତ୍ୟ ମନାସୀମାନେ ମଧ୍ୟ ଏହିପରି ଜ୍ଞାନର ଉପାସନାଦ୍ୱାରା ରୋଗ, ଜର ମୃତ୍ୟୁକୁ ଆସୁଡ଼ି କରିବାକୁ ପ୍ରୟାସୀ; ଜ୍ଞାନର ଯିପାସା, ଜ୍ଞାନଲାଭ ନମନ୍ତେ ଉନ୍ମାଦନା ଓ ଅସୀମ ବ୍ୟଗ୍ରତା, ଜ୍ଞାନର ସାଧନାରେ ତନ୍ମୁକ୍ତା ଭ୍ରମସୃଷ୍ଟି ଏକ, ଉଭୟଶ ଜ୍ଞାନର ସାଧକମାନେ ସମାହିତ ଭାବରେ ଜ୍ଞାନର ଅନ୍ୱେଷଣରେ ବ୍ୟସ୍ତ, ଭ୍ରମସୃଷ୍ଟି ମହାମନାସୀମାନେ ସଂସାରରେ ମନୁଷ୍ୟତ୍ୱର ଗୌରବ ପ୍ରତିଷ୍ଠିତ କରିବା ନମନ୍ତେ ସତେଜୁ । କିନ୍ତୁ ହିନ୍ଦୁ ଓ ପାଷ୍ଟାତ୍ୟ ଜ୍ଞାନର ସାଧନା ଏକ ପ୍ରକାରର ଢେଲେହେଁ ସେମାନଙ୍କର ଉଦ୍ଦେଶ୍ୟ ପୃଥକ । ପାଷ୍ଟାତ୍ୟ ମନାସୀମାନେ ଜ୍ଞାନର ଉପାସନା କରିନ୍ତୁ ନିଜ ଜଗତ ଉପରେ ଶକ୍ତିର ଅଧିକାର ହେବା ନମନ୍ତେ । ପ୍ରକୃତିକୁ ଆସୁଡ଼ି କରି ଭୋଗ ସୃଜା ତରତାର୍ଥ କରିବା ନମନ୍ତେ; ହିନ୍ଦୁମାନେ ଜ୍ଞାନର ଉପାସନା କରିନ୍ତୁ ଜୀବନରେ ସତ୍ୟ ଶିବ ସୁନ୍ଦରର ପ୍ରତିଷ୍ଠା କରିବା ନମନ୍ତେ, ଭୋଗ ମଧ୍ୟରେ ତ୍ୟାଗର ମହିମା ପ୍ରଦର୍ଶନ କରିବା ନମନ୍ତେ । ଯାହା ସଖିକ ସୁଖ ଦିଏ ତାହା ହିନ୍ଦୁ ସାଧକକୁ ସନ୍ତୁଷ୍ଟ କରି ପାରେ ନାହିଁ, ସେ ଅମରତ୍ୱର ପ୍ରୟାସୀ ତାହାର ସୁଦ୍ ଅନନ୍ଦ, ସୁଦ୍ ଶକ୍ତି, ସୁଦ୍ ବୈରବର ପ୍ରୟୋଜନ ନାହିଁ । ଅମ୍ବେମାନେ ଯେତେବେଳେ ସୁଦ୍ ଅସ୍ତାସୀ ଅନନ୍ଦକୁ ଅନୁସରଣ କରି ଅସୀମ ଚରନ୍ତୁ ନ ସତ୍ୟକୁ ଭୁଲି ଯିବାକୁ ବସୁଁ ଅସାର ବସୁଦ୍ୱାରା ଅକୃଷ୍ଣ ହୋଇ ମୋହାବିଷ୍ଣୁ ମନରେ ଜଗତର ସଖିକ ସୁଖ ରୁଖି ଦ୍ୱାରା ଅଭିଭୂତ ହୋଇ ପଡ଼ି, ସେତେବେଳେ ଅମ୍ବେମାନେ ହିନ୍ଦୁ ସଂସ୍କାରକୁ ଭୁଲିଯାଇ ପାଷ୍ଟାତ୍ୟ ଭାବମାନଙ୍କର ପ୍ରଭେଦନାରେ ପାଷ୍ଟାତ୍ୟ ସଂସ୍କାରର ବଶବର୍ତ୍ତୀ ହୋଇ ପଡ଼ି । ହିନ୍ଦୁର ସମ୍ଭାର ମଧ୍ୟରେ ଏହି ସତ୍ୟ ଶିବ ସୁନ୍ଦରର ସାଧନା ଏକ ବିଶିଷ୍ଟସ୍ଥାନ ଅଧିକାର କରିଥିଲା । ସତ୍ୟକୁ ଉପଲକ୍ଷ୍ୟ କରିବାକୁ ଯାଇ ହିନ୍ଦୁମାନେ ବୁଝି ପାରିଥିଲେ ଯେ ବ୍ରହ୍ମହିଁ କେବଳ ସତ୍ୟ, ଜଗତ ମିଥ୍ୟା ଓ ମାୟାରୁ ଉତ୍ପତ୍ତି । ସେମାନେ ବୁଝି ପାରିଥିଲେ ଯେ ମନ ମଧ୍ୟରେ ଏହି ବିରାଟ ସୁରୁଷର ଯଥାଯଥ ଧାରଣା କରି ପାରିଲେ ସେମାନଙ୍କର କେବେହେଁ ମୋହ ଉପସ୍ଥିତ ହୋଇ ପାରିବ ନାହିଁ—ସ୍ତୃତ୍ୱା-ସ୍ୟାନନ୍ତକାଳେହିଁ ବ୍ରହ୍ମନିର୍ବାଣ ମୃତ୍ତିକ । ପାଷ୍ଟାତ୍ୟ ସମ୍ଭାରରେ ଏହି ସତ୍ୟର ସଜ୍ଞାନ ବିଶିଷ୍ଟସ୍ଥାନ ଅଧିକାର କରେ ନାହିଁ । ସମୟ ସମୟରେ ଯୁଦ୍ଧ ବିଗ୍ରହ ଦିବ ତାଡ଼ନାରେ ବମ୍ବା ପ୍ରାକୃତିକ ବିପ୍ଳବରେ ହତଭୂଷି ହୋଇ ସତ୍ତ୍ୱ ଓ ଚିତ୍ତତ ପାଷ୍ଟାତ୍ୟ ମନାସୀମାନେ ଜୀବନରେ ସତ୍ୟ ବସୁକୁ ଉପଲକ୍ଷ୍ୟ କରିବା ନମନ୍ତେ ଉନ୍ମୁଖ ହୁଅନ୍ତି, ସମୟ ସମୟରେ ହିନ୍ଦୁ ଦର୍ଶନର ସମ୍ପର୍କରେ ଅସି ବମ୍ବା ହିନ୍ଦୁ ମତବାଦର ସଦାତରେ ସେମାନଙ୍କ ମନରେ ଜଡ଼ ଶକ୍ତିର ଉପାସନା ପ୍ରତି ବିଦ୍ରୋହ କାନ୍ଦ ହୁଏ କିନ୍ତୁ ସେମାନଙ୍କର ସମ୍ଭାର ସୁନରାୟ ସେମାନଙ୍କୁ ସତ୍ୟବସୁ ପ୍ରତି ବାଧାପ୍ରଦ କରେ ଓ ସେମାନେ ସୁନରାୟ ଶକ୍ତି ଅନ୍ତରଣ କରିବା ନମନ୍ତେ ପ୍ରକୃତ ହୁଅନ୍ତି କାରଣ ସଂସ୍କାର ବଳବାନ୍ ଓ ବିହୀନ ମଧ୍ୟ ସମ୍ଭାରର

ବଶବର୍ତ୍ତୀ ହୋଇ ଶ୍ରେୟ ମାର୍ଗକୁ ପରିହାର କରି ଅନ୍ତର୍ୟ ଅସୁନ୍ଦର ଅମଙ୍ଗଳ ପୂର୍ଣ୍ଣ ପ୍ରେୟର ଅନୁସରଣ କରିବା ନମନ୍ତେ ବ୍ୟସ୍ତ ହୁଏ । ଅନ୍ୟ ଦିଗରେ ନିତ୍ୟ ବସୁର ସାଧନା, ସତ୍ୟ ବସୁକୁ ଉପଲକ୍ଷ୍ୟ କରିବା ଚେଷ୍ଟା, ଚରନ୍ତୁ ନ ବସୁର ଧାରଣା କରିବା ଅଦମ୍ୟ ପ୍ରୟାସ, ହିନ୍ଦୁ ଜ୍ଞାନ ଅନ୍ତରଣ ପ୍ରଦେଷ୍ଟା ସହିତ ମୁଖ୍ୟ ଭାବରେ ସମ୍ପୂଜ୍ଞ, ହିନ୍ଦୁ ଜଡ଼ ଶକ୍ତିର ବା ସମତାର ଉପାସକ ନୁହେଁ, ସଖିକ ଅସତ୍ୟ ବସୁର ମୋହରେ ତାହାର ମନ ଅନ୍ତର ରହେ ନାହିଁ, ସେ ଭଗବାନଙ୍କ ନିକଟରେ ଅସତ୍ୟ ପରିହାର କରି ସତ୍ୟକୁ ପାଇବା ନମନ୍ତେ ସତତ ପ୍ରାର୍ଥନା କରେ, ମୋହର ଅଧିକାର ମୁକ୍ତ ହୋଇ ସତ୍ୟ ଜ୍ଞାନର ଜ୍ୟୋତିଦ୍ୱାରା ମନକୁ ଉଦ୍ଧାସିତ କରିବା କୁଚେଷ୍ଟା କରେ । ତାହାର ସମସ୍ତ କର୍ମ ପ୍ରଦେଷ୍ଟା ତାକୁ ସତ୍ୟଜ୍ଞାନ ଲାଭ କରିବା ନମନ୍ତେ ଉନ୍ମୁଖ କରି ତାହାର ସମ୍ଭାରକୁ ଦୃଢ଼ତର କରିବାରେ ସମାପ୍ତ ହୋଇଥାଏ ।

କିନ୍ତୁ ହିନ୍ଦୁର ସମ୍ଭାର କେବଳ ମାତ୍ର ସତ୍ୟ ବସୁର ଉପଲକ୍ଷ୍ୟ ମାତ୍ରରେ ପର୍ଯ୍ୟବସିତ ନୁହେଁ । ତାହା ହିତବର ମଙ୍ଗଳକର ବସୁ ସହିତ ନିତ୍ୟସମ୍ପୂଜ୍ଞ । ସେ ନିଜର ଦେଶର, ସମାଜର ହିତ ମାତ୍ର ଚିନ୍ତା କରେ ନାହିଁ । ଜଗତର ହିତଚିନ୍ତା କରେ, ଜଗତର ହିତ ସାଧନାକୁ ସ୍ୱର୍ଗ ବୋଲି ମନେ କରେ । ସଖିକ ଅନନ୍ଦରେ ମତ୍ତ ହେଇ ହିନ୍ଦୁ ନିଜର ଜୀବନରେ ଉପଭୋଗର ସାମଗ୍ରୀ ସୂର୍ଯ୍ୟକୁତ କରିବାକୁ ଇଚ୍ଛୁକ ହୁଏ ନାହିଁ, ହିନ୍ଦୁର ସମ୍ଭାରରେ ନିଜକୁ ବଳ ଦେଇ ଅନ୍ୟର ହିତ ସାଧନା କରିବାର ପ୍ରୟାସ ଦେଖା ଯାଏ । ହିନ୍ଦୁର ଅଦର୍ଶ ଦୟା, ସେ ବି ଦେବତାମାନଙ୍କର ହିତ ସାଧନା ନମନ୍ତେ ନିଜର ଦେହକୁ ବଳ ଦେଇ ଥିଲେ, ହିନ୍ଦୁର ଅଦର୍ଶ ମହାମନା ଚର୍ଚ୍ଚମାନେ ଯେଉଁମାନେ ବି ସମ୍ଭାରର ହିତସାଧନା ନମନ୍ତେ ଐହିକ ରୁଖି କର୍ମନ କର ଗଢ଼ର ବନପ୍ରଦେଶରେ ତପସ୍ୟାରେ ପ୍ରକୃତ ରହୁ ଥିଲେ । ଅତ୍ତାତ୍ତଦ୍ୱାରା ଅନ୍ୟର କଲ୍ୟାଣ ସାଧନା ପାଷ୍ଟାତ୍ୟ ଦେଶରେ ବରଳ, କାରଣ ସେଠା ଲୋକମାନଙ୍କ ସମ୍ଭାର ମଧ୍ୟରେ ସର୍ବଦା ନିଜର ବା ନିଜର ଦେଶର ବା ନିଜ ଜାତିର ଅର୍ଥକ ଓ ଐହିକ ଉନ୍ନତି ସର୍ବଦା କାମ୍ୟ ବୋଲି ସ୍ୱୀକୃତ ଏବ ତାହା ପାଇଁ ସେମାନେ ସତ୍ୟକୁ ବଳ ଦେବା ନମନ୍ତେ ସତତ ପ୍ରସ୍ତୁତ । ସୁକାନ୍ତ ପ୍ରେମ ବା ସୁଦେଶ ହିତେଷଣା ବିଶ୍ୱପ୍ରେମ ବା ବିଶ୍ୱକଲ୍ୟାଣ କାମ୍ୟା ଅପେକ୍ଷା ନ୍ୟୁନବସୁ ଏବ ହିନ୍ଦୁର ପ୍ରତ୍ୟେକ ପଞ୍ଚରେ ବିଶ୍ୱ ଶାନ୍ତି, ବିଶ୍ୱ ସମସ୍ତଙ୍କର ତୃପ୍ତି କାମ୍ୟ ଥିବାରୁ ଅମ୍ବେମାନେ ହିନ୍ଦୁ ବୋଲି ଗର୍ବ ଅନୁଭବ କରିବା ସ୍ୱାଭାବିକ ।

ହିନ୍ଦୁ ସମ୍ଭାରର ଦୃଶ୍ୟ ସୂଚକ ଶୈଳୀର ଉପାସନା । ଏହି ଶୈଳୀର ହିନ୍ଦୁର ସାହିତ୍ୟରେ, ଲଳିତକଳାରେ, ସଙ୍ଗୀତର ସ୍ୱରମାଧୁର୍ଯ୍ୟରେ ସତତ ସ୍ୱତଃ ସ୍ପୁରୁତ । ଏକ ଦିଗରେ ହିନ୍ଦୁର ସମ୍ଭାରରେ ସମସ୍ତ ଶିକ୍ଷା ଶୈଳୀର ରହି ରୁରେ ସ୍ୱୀକୃତ, ଅନ୍ୟ ଦିଗରେ ପ୍ରକୃତିର ଅସରନ୍ତ ଶୈଳୀର ରଶ୍ମିର ତାହା ସମ୍ମୁଖରେ ସର୍ବଦା ଉନ୍ମୁକ୍ତ । ଏହି କାରଣରୁ ନିତ୍ତମର ସରଳସୁନ୍ଦର ସତତ ଜୀବନକୁ ହିନ୍ଦୁମାନେ ସର୍ବଦା କାମ୍ୟ

ବୋଲି ମନେ କରିଥାନ୍ତି । ହିନ୍ଦୁର ବୁଦ୍ଧି ସକଳ ପ୍ରକାର ରସର ଉତ୍ସ, ତାହାର ସାହଚ୍ୟ ଲୋକୋତ୍ତର ଅନନ୍ଦ ସଞ୍ଚାର କରିବାକୁ ସମର୍ଥ, ତାହାର ଦର୍ଶନ ସୌନ୍ଦର୍ଯ୍ୟର ବ୍ୟାଖ୍ୟାନରେ ପ୍ରବୃତ୍ତ । ପାଶ୍ଚାତ୍ୟ ଦେଶରେ ସୌନ୍ଦର୍ଯ୍ୟ ପରିବର୍ତ୍ତରେ ବ୍ୟାବହାରିକ ସୌନ୍ଦର୍ଯ୍ୟକୁ ଉଚ୍ଚତର ଅସନ ଦିଆ ଯାଇ ଯାଏ । କାରଣ ସୌନ୍ଦର୍ଯ୍ୟ କେବଳ ରସପ୍ରାପ୍ତି ବୃତ୍ତ ମନୋରୂପେ ପକ୍ଷରେ ଉପଭୋଗ କରିବା ସମ୍ଭବପର, ନିତ୍ୟ ଉନ୍ନତ ପ୍ରସୂର୍ଯ୍ୟ କାର୍ଯ୍ୟୋଦ୍ଦେଶ୍ୟ ନରନାଶ ପକ୍ଷରେ ତାହାର ସଥାସଥ ଉପଭୋଗ ସମ୍ଭବପର ନୁହେଁ । ହିନ୍ଦୁମାନେ ପୁଣି ଧ୍ୟାନର ତାତ୍ପର୍ଯ୍ୟ ଲାଭ ମଧ୍ୟରେ ନିତରାନ୍ତର ଉନ୍ନତ ତାତ୍ପର୍ଯ୍ୟ କଲ୍ୟାଣ କରି ସୌନ୍ଦର୍ଯ୍ୟର ସଞ୍ଚାର କରିଥାନ୍ତି । ପ୍ରାକୃତିକ ଜଗତର ସୃଷ୍ଟି ପ୍ରତି ଲୟ ମଧ୍ୟରେ ଅନନ୍ତ ବୈଚିତ୍ର୍ୟ ପୂର୍ଣ୍ଣ ଅନନ୍ତ ସୌନ୍ଦର୍ଯ୍ୟର ଉତ୍ସାର ଅବିଷ୍ଠାର କରି ବିସ୍ତୃତ ଓ ମୁଗ୍ଧ ହୋଇ ପ୍ରତ୍ୟେକ କ୍ଷେତ୍ରରେ ହିନ୍ଦୁମାନେ ସୌନ୍ଦର୍ଯ୍ୟର ଉପାସନା କରିବାରେ ପ୍ରବୃତ୍ତ ହୋଇଥାନ୍ତି ।

କିନ୍ତୁ ହିନ୍ଦୁ ସଂସ୍କୃତିର ପ୍ରକୃତ ସୌନ୍ଦର୍ଯ୍ୟପ୍ରଭୋଗରେ ହିନ୍ଦୁ ଧର୍ମ୍ୟବସ୍ତୁ ନୁହେଁ । ପ୍ରାକୃତିକ ଜଗତର ପରିସରରେ ଯେଉଁ ବିରାଟ ପୂର୍ବରୁ ବର୍ତ୍ତମାନ ଥାଏ ପର୍ଯ୍ୟନ୍ତ ଲାଭ ରସ ହିନ୍ଦୁ ଧର୍ମ୍ୟର ହୃଦୟକୁ ନିର୍ଦ୍ଦିଷ୍ଟ କରୁଅଛି ସେହି ଅବ୍ୟୟ ଅକ୍ଷର ପୂର୍ଣ୍ଣତାକୁ ସମ୍ପଦ ନାହିଁ ସୌନ୍ଦର୍ଯ୍ୟର ଉତ୍ସର ଅଧିକତା ନିମନ୍ତେ ହିନ୍ଦୁ ସମ୍ପଦା ଦେଖିବ । ଏହି ନିମନ୍ତେ ହିନ୍ଦୁ ଧର୍ମର ହିନ୍ଦୁ ସଂସ୍କାରର ମୂଳ ରହି । ଏହାହିଁ ତାହାକୁ କର୍ମ ପ୍ରେରଣା ଦିଏ । ଏହି ଅନୁରୋଧ ଜ୍ଞାନହିଁ ହିନ୍ଦୁ ବୁଦ୍ଧିର ଲକ୍ଷଣ । ହିନ୍ଦୁ ସଂସ୍କାରର ଅଦର୍ଶ ପ୍ରାମାଣ୍ୟ ନାହିଁକିନ୍ତା ପ୍ରେମକୁ ଉପେକ୍ଷା କରି ପ୍ରେମର ଅନୁସନ୍ଧାନରେ ବ୍ୟସ୍ତ ହେବ । ମହତୀୟତନ ଭୂମି ଓ ଉଚ୍ଚାନ୍ତସାଧାର୍ଯ୍ୟ ଦୀର୍ଘ ଜୀବନ ପ୍ରଭୃତି ଜାଗତିକ ଭୋଗ୍ୟବସ୍ତୁ ମାନଙ୍କ ପ୍ରତି ଉପେକ୍ଷା ପ୍ରଦର୍ଶନ କରି ପ୍ରେମକୁ ବରଜୀୟ ବୋଲି ପ୍ରକାଶ କରିଥିଲେ । ଏହି ପ୍ରେମଦୈବ୍ୟ ଏହି ଭୂମାନଙ୍କ ଏହି ବୁଦ୍ଧି ଜଣାଯା ହିନ୍ଦୁ ସଂସ୍କାରର ମୂଳ ରହି ସ୍ୱରୂପ । ଏଣୁ ହିନ୍ଦୁ ଜାଣେ ଯେ ଅଳ୍ପରେ ଅନିତ୍ୟ ବସ୍ତୁ ମଧ୍ୟରେ ସୁଖ ଲାଭ କରିବା ତାହାର ସଂସ୍କାର ବିରୋଧୀ । ପାଶ୍ଚାତ୍ୟ ସଂସ୍କାର ହିନ୍ଦୁ ସଂସ୍କାର ଠାରୁ ଏହି କ୍ଷେତ୍ରରେ ପୃଥକ । କାରଣ ପାଶ୍ଚାତ୍ୟ ସଂସ୍କାର ଅର୍ଥାଗମ, ଅବୈତା, ସାମ୍ରାଜ୍ୟ ଲିପ୍ତ, ଶ୍ରେଣି ଅବରୋଧ, ବାହ୍ୟ ପଦାର୍ଥମାନଙ୍କୁ ଆଦୃତ୍ତ କରିବାରେ ଓ ସେମାନଙ୍କ ଉପରେ ସମତା ବିସ୍ତାର କରିବା ରୂପ ପ୍ରେମ ବସ୍ତୁମାନଙ୍କରେ ନିବନ୍ଧ, ଏ ସବୁକୁ ଅତିକ୍ରମ କରି ମହତୋପହୃତ୍ୟାନ ପରମାତ୍ମାଙ୍କ ସାକ୍ଷି ଲାଭ କରିବା ସେମାନଙ୍କର ଉଦ୍ଦେଶ୍ୟ ନୁହେଁ ।

ବର୍ତ୍ତମାନ ହିନ୍ଦୁମାନଙ୍କ ମଧ୍ୟରେ ସେମାନଙ୍କର ନିଜସ୍ୱ ସଂସ୍କୃତି ପ୍ରଚ୍ଛନ୍ନ ହୋଇଯିବ ତାହା କାର୍ଯ୍ୟକାରୀ ହୋଇ ସେମାନଙ୍କୁ ପାଶ୍ଚାତ୍ୟ ଦୈନିକ ରୂପେ କରିବାକୁ ସମ ଦେଉ ନାହିଁ । କର୍ମଦ୍ୱାରା କର୍ମରୁ ମୁକ୍ତି ପାଇବାକୁ ହେଲେ ଯେଉଁ ବିରାଟ କର୍ମ ପ୍ରେରଣାର

ପ୍ରୟୋଜନ ତାହା ବର୍ତ୍ତମାନ ଅର୍ଥ ଦେଖାଯାଏ ନାହିଁ, ଭୋଗ ମଧ୍ୟ ଦେଇ ତ୍ୟାଗର ମାର୍ଗକୁ ଗଢି କରିବାରେ ଯେଉଁ ଚରଣ ବଳ ପ୍ରୟୋଜନ ତାହା ମଧ୍ୟ କ୍ରମଶଃ ବିରଳ ହୋଇ ପଡୁଅଛି । ଏହି ଜ୍ଞାନକୁ ଆଦୃତ୍ତ କରିବା ନିମନ୍ତେ ପ୍ରଥମରେ ତାହାର ଅଧିକାରୀ ହେବା ପ୍ରୟୋଜନ, ଲୋକୋତ୍ତର ଅନନ୍ଦ ଦିଗରେ ଗଢି କରିବାକୁ ହେଲେ ଧୀରସ୍ତରଗମ୍ଭୀର ଭାବରେ ଜ୍ଞାନର ଅଲୋଚନା କରି ବାରତ୍ତ ସହିତ ମୋହ ପାଶମାନଙ୍କୁ ଛାଡି କରିବାକୁ ହେବ । ବର୍ତ୍ତମାନ ଅନୁମାନେ ଯାହା ଦେଖୁଁ ତାହା ଅଲସ ଅଭାଗମାନ, ଭୋଗସ୍ୱାଦକୁ ଚରତାର୍ଥ କରିବାରେ ଅଗଳ ହୋଇ ନୈରାଶ୍ୟ ବିଜଡ଼ିତ ହେବ କଠୋର ଜ୍ଞାନ ମାର୍ଗରେ ଗଢି କରିବାରେ ଅପାରତ ହୋଇ କର୍ମ ମୁକ୍ତିର ସହଜ ପଦ୍ଧାମାନ ଅବିଷ୍ଠାର କରିବାର ପ୍ରବୃତ୍ତ ଓ ଭୋଗ କରିବାର ଶକ୍ତି ନ ଥାଇ ତ୍ୟାଗ ମାର୍ଗର ଉପହାସପଦ ଅନୁସରଣ । ଏ ଗୁଡ଼ିକ ହିନ୍ଦୁ ସଂସ୍କାରକୁ ବିକୃତ କରୁଅଛି କିନ୍ତୁ ଅନୁମାନଙ୍କର ଅନ୍ତର୍ନିହିତ ପୂର୍ବଜନ୍ମାନ୍ୱିତ ସଂସ୍କାର ଏହି ମୋହରୁ ଅନୁମାନଙ୍କୁ ଉଦ୍ଧାର କରିବାକୁ ସମ ଦେବ ବୋଲି ମୋର ବିଶ୍ୱାସ ।

ହିନ୍ଦୁର ଯାହା ବାସ୍ତବିକ ସଂସ୍କାର ତାହା ବର୍ତ୍ତମାନ ଜଗତରେ ଅରଳ । ବର୍ତ୍ତମାନ ଏହା ପାଶ୍ଚାତ୍ୟ ସଂସ୍କାରର ସଂଘାତରୁ ସହ୍ୟ କରିବାକୁ ସମର୍ଥ ହେଉ ନାହିଁ । ତାହାର କାରଣ ହିନ୍ଦୁ ସଂସ୍କାରର ଯାହା ମୂର୍ତ୍ତିତ୍ୱ ସେହି ପରଜ୍ଞାନ ବର୍ତ୍ତମାନ କେବଳ ଅକରତ୍ତ ଓ ଅଲସ ଆତ୍ମରସପୂର୍ଣ୍ଣତା ଦ୍ୱାରା କଳ୍ପିତ ହେଉଅଛି । ହିନ୍ଦୁ ବର୍ତ୍ତମାନ ଗାଞ୍ଜ ରକ୍ଷା କରିବା ନିମନ୍ତେ ମନୁଷ୍ୟ ଦୃତ୍ୟା କରିବାରେ ଲୁପ୍ତ ହୁଏ ନାହିଁ ଓ ପଶୁ ବଳରୂପ ହିନ୍ଦୁ ସହଜସାଧ୍ୟ କାର୍ଯ୍ୟ ଦ୍ୱାରା ଦେବତା ପ୍ରତି ହେବେ ଏହା ମଧ୍ୟ ବିଶ୍ୱାସ କରନ୍ତି । ଜ୍ଞାନକୁ ବିଚ୍ଛିନ୍ନ କରି ଧର୍ମକୁ ସହଜ ଲକ୍ଷ୍ୟ କରିବାକୁ ଇଚ୍ଛୁକ ହୋଇ ହିନ୍ଦୁମାନେ କ୍ରମଶଃ ଅବନତିର ସୋପାନରେ ନିମ୍ନ ସ୍ତରକୁ ଚାଲି ଯାଇଥାନ୍ତି ଓ ପାଶ୍ଚାତ୍ୟ ଦେଶମାନଙ୍କ ସହିତ ପ୍ରତିଯୋଗିତାରେ ଅସମ ହୋଇ ନିଜର ଅସମତାକୁ ଗୌରବଜନକ ବୋଲି ପ୍ରବୃତ୍ତ କରୁଅଛନ୍ତି ଓ ଅହିନ୍ଦୁମାନଙ୍କ ଠାରୁ ଦୂରରେ ରହି ନିଜର ସଂସ୍କାରକୁ ରକ୍ଷା କରିବା ନିମନ୍ତେ ଦେଖିତ ହେଉଅଛନ୍ତି । କୋଶାଳର ମନ୍ଦିର ତୟାରରେ ଯେଉଁ ଶିଳ୍ପ ଚତୁର୍ଥ୍ୟ ଯେଉଁ ସୌନ୍ଦର୍ଯ୍ୟାଦୃତ୍ତ ବିଦ୍ୟମାନ, ତାହା ଏ ରେଳ ଗାଡ଼ିର ଉତ୍ତମ ତୟାର କର୍ତ୍ତାରେ ତାହାଠାରୁ ଅଧିକ ଜ୍ଞାନ ଅଧିକ ଚତୁର୍ଥ୍ୟର ପ୍ରୟୋଜନ ନ ହୋଇପାରେ କିନ୍ତୁ କୋଶାଳ ମନ୍ଦିର ଗଢ଼ିବାର ସମତା ଯାହାର ନାହିଁ, ସେ ସେହି ସମତା ଆଦୃତ୍ତ କରିବା ନିମନ୍ତେ ଇଚ୍ଛିନ ତୟାରରେ ପ୍ରବୃତ୍ତ ହେଲେ ଅଗୋରବର କାର୍ଯ୍ୟ ହେବ ନାହିଁ । ଅବଶ୍ୟ ପାଶ୍ଚାତ୍ୟ ସଭ୍ୟତାରେ ନିତ୍ୟ କାମନାର ବୃତ୍ତି ଦ୍ୱାରା ଜୀବନକୁ ଉପଭୋଗ କରିବାର ଯେଉଁ ପ୍ରୟାସ ଅଛି ତାହା ଦ୍ୱାରା କାମନାର ଶାନ୍ତି ହୋଇ ନ ପାରେ କିନ୍ତୁ ଅସମତାଜନିତ ଅଦୃଷ୍ଟ ଭୋଗ୍ୟତା ଅପେକ୍ଷା ଜୀବନର ଉପଭୋଗ ମଧ୍ୟ କାମ୍ୟ ମନେ ହୋଇ ପାରେ ।

ବର୍ତ୍ତମାନ ଯୁଗରେ ସମୟରେ ଅନେମାନେ ଅନୁମାନକର ନିକଟ ସମ୍ପୂର୍ଣ୍ଣକୁ ଭୁଲି ଯାଇଅଛନ୍ତି । ପାଷାଣ୍ୟ ସମ୍ପୂର୍ଣ୍ଣକୁ ମଧ୍ୟ ନିକଟ କରି ପାରି ନାହାନ୍ତି । ଏକ ଦିଗରେ ଅପରପକ୍ଷ ଜ୍ଞାନର ଅନନ୍ତ ଅବିଶାସ, ଅଦେହଜ୍ଞା ଉଚ୍ଚର ଅସଂଭବ ଉନ୍ନାଦନା, ଅଶ୍ରବ କର୍ମ ପ୍ରଚେଷ୍ଟାର ଅଲକ୍ଷ୍ୟ ଅନୁରାଧା, ଅନ୍ୟ ଦିଗରେ ପ୍ରକୃତ ସହଜ ଅବିରତ ସପ୍ତାମରେ ନିତ୍ୟ ବିକସ୍ତା, ନିତ୍ୟ କର୍ମରତ, ଜଡ଼ ଜ୍ଞାନ ଅବରଣରେ ନିତ୍ୟ ପ୍ରକୃତ ପାଷାଣ୍ୟମାନଙ୍କର ଐହିକ ସୁଖ ଅନୁମାନକର ମନକୁ ଅନ୍ତର କରି ଜୀବନକୁ ଶୋଦମୟ କରି ଦେଉଅଛନ୍ତି । ସାଂସାରିକ ଦୁଃଖରୁ ବଞ୍ଚିତ ହୋଇ, ନିଜର ଦାରଦ୍ୟ ପ୍ରର୍ଯ୍ୟାପ୍ତ ହୋଇ ଯେଉଁ ବିଶାସ ବଳରେ, ସାମାଜିକ ପ୍ରତିଷ୍ଠା ବଳରେ ପୃଥିବୀରେ ଅବୁପ୍ରତିଷ୍ଠା ହୋଇଥାନ୍ତୁ ସେଥିରୁ ମଧ୍ୟ ଅନେମାନେ ବଞ୍ଚିତ ହୋଇଅଛନ୍ତି । କର୍ମକାଣ୍ଡର ମୋହରେ ଭ୍ରାନ୍ତ ଅଗ୍ରର ପରାମର୍ଶ ହୋଇ ଅଜ୍ଞାନକୁ ଅଶ୍ରୟ କରି ଧର୍ମକୁ ସଦନସାଧ୍ୟ କରି ଚୁପ୍ଟି ପାଇବାର ଚେଷ୍ଟା କରୁଅଛନ୍ତି । ଏହିଥିରୁ ଅନୁମାନକର ଦୁଃଖ । ଏହିଥିରୁ ଅନୁମାନକର ଦୈନିକ, ଭୁରତ୍ୟୟ ସଂସାର ମାର୍ଗରେ ଯାହା ଅନୁମାନକୁ ବଳ ଦେଇ ଥାନ୍ତା ସେହି ସମ୍ଭାରକୁ ମୋହାନ୍ତର କରି ଅନେମାନେ ଭ୍ରାନ୍ତ ଓ ସନ୍ତପ୍ତ ହେଉ ଅଛନ୍ତି । ସ୍ୱାର୍ମୀ ବୈବେକାନନକର ଅମର ଉଚ୍ଚରେ ଅନୁମାନକର ଯୋଗ ତ ହେଲା ନାହିଁ, ଭ୍ରୋଗ ମଧ୍ୟ ହେଲା ନାହିଁ, କେବଳ ଅନ୍ୟ ଠାରୁ ଅପମାନ ସଦ୍ୟ କରି କାୟକ୍ଳେଶରେ ଉଦ୍‌ଗନ୍ଧର ସସ୍ଥାନ, ତା ମଧ୍ୟ କାହାର ହେଲା, କାହାର ହେଲା ନାହିଁ । ଏହିପରି ଐହିକ ଓ ପାରଶ୍ଵିକ ସୁଖରୁ ବଞ୍ଚିତ ହୋଇ, ପୂର୍ବ ପୁରୁଷମାନଙ୍କର ଦୁର୍ଭାଗ ମାତ୍ର ଉପରେ ନିର୍ଭର କରି ଜୀବନ ଯାପନ କରିବା ବର୍ତ୍ତମାନ ଏକ ଚିତ୍ରମୁନା, ଅତ୍ୟୁପବିଷ୍ଣୁରେ ପରିଣତ ହୋଇଅଛି । ମୂଳକାର୍ଯ୍ୟ ଯୋଗ ନାହିଁ; ଅଧିକ ଗ୍ରୋଗ ମଧ୍ୟ ନାହିଁ, ଅଛି କେବଳ ରୋଗ, ବ୍ୟାଧି, ଦୈନିକ୍ୟ ଏଥିରୁ ସମ୍ଭଳ କରି ଗୋଟିଏ ଜାତି କେତେ ଦୂର ଉନ୍ନତ ହୋଇ ପାରେ ତାହା ସଦନରେ ବିଶ୍ୱସ୍ୟ ।

ଅନୁମାନକର ସମ୍ଭାରକୁ ସୁନରାୟ ସକ୍ରିୟ ଓ ବଳବାନ କରିବାକୁ ହେଲେ ଜ୍ଞାନର ଅକ୍ଳାନ୍ତ ଉପାସନା ପ୍ରୟୋଜନ । ଜଡ଼ ଜ୍ଞାନ ମଧ୍ୟ ଦେଇ ଦୈନିକ୍ୟର ଜ୍ଞାନରେ ପ୍ରକୃତ ହେବା ସମ୍ଭବପର ହୋଇ ପାରେ, ଅଧିକାଂଶ ପୁରୁଷ ପକ୍ଷରେ ପ୍ରଥମରୁ ଅବୁଜ୍ଞାନ ଲାଭ କରିବା ମଧ୍ୟ ସମ୍ଭବପର ହୋଇ ପାରେ ତନ୍ତୁ ବର୍ତ୍ତମାନ ଭକ୍ତି, ଅଗ୍ରର ମୃତୁ ଭୁଲି ଜ୍ଞାନର ସାଧନା କରିବାକୁ ହେବ, କାରଣ ଜ୍ଞାନ ଲାଭ ହେଲେ ସମ୍ଭାର ମୋହମୁକ୍ତ ହୋଇ କର୍ମ ପ୍ରକୃତକୁ ସାଧ୍ୟତା ରାବରେ ନିୟନ୍ତ୍ରିତ କରିବାକୁ ସମ ହେବ । ଅବୁନେତାବୁନିତୁଷ୍ଟ ହୋଇ, ସ୍ତ୍ରୀପ୍ରତିଜ୍ଞା ହୋଇ ଜ୍ଞାନାଗ୍ନି ଦ୍ୱାରା କର୍ମକୁ ବସୁଷାତ କରିବା ନିମନ୍ତେ ଯଦ ଅନେମାନେ ସଚେଷ୍ଟା ହେଉଁ ତେବେ ଅନୁମାନକର ଜନ୍ମ ଗତ ସମ୍ଭାର ଅନେମାନଙ୍କୁ ସୁନରାୟ ପ୍ରତିଷ୍ଠା ଲାଭରେ, ଗୌରବ ରକ୍ଷା କରିବା ନିମନ୍ତେ ସାହାଯ୍ୟ କରିବ । ଏହି ଜ୍ଞାନ ଲାଭ ନିମନ୍ତେ ଉଦାରତାର ପ୍ରୟୋଜନ, ଅକ୍ଳାନ୍ତ ଅଧିବସାୟ ପ୍ରୟୋଜନ । ଜ୍ଞାନର ପରିଧି ବର୍ତ୍ତମାନ ବିସ୍ତୃତ ହୋଇଅଛି, ଅନେମାନେ ଏକ ଦେଶଦର୍ଶୀ ହୋଇ ଜ୍ଞାନ ରାଜ୍ୟରେ ଗଢି କରୁ ଥିବାରୁ ପାଷାଣ୍ୟ ମନର୍ଷୀମାନେ ଅନୁମାନକୁ ସମ୍ମାନ ଦେବାକୁ ପରାହ୍ନୁଣ । ପାଷାଣ୍ୟ ଜ୍ଞାନ ରାଜ୍ୟରେ ପ୍ରବେଶ କରି, ତାକୁ ଜୟ କରି, ଅଧିକୃତ କରି, ଯେଉଁଦିନ ଅନେମାନେ ପ୍ରମାଣ କରି ପାରିବେ ସେ ପାଷାଣ୍ୟ ମନର୍ଷୀମାନେ ଶାସ୍ତ୍ର ମହୋଦଧି ମନ୍ତ୍ରନ କରି କେବଳ ତଳ ପାନ କରୁଅଛନ୍ତି ତନ୍ତୁ ସାର ବସ୍ତୁର ସମ୍ମାନ ପାଇ ପାରୁ ନାହାନ୍ତି ତେତେବେଳେ ଅନୁମାନକର ଗୌରବ ଜଗତରେ ସ୍ୱୀକୃତ ହେବ । ଏହି ଅନନ୍ତ ପାଷାଣ୍ୟ ଜ୍ଞାନରାଜ୍ୟ ଅନୁମାନକ ସମ୍ମୁଖରେ ପ୍ରସାରିତ । ଅନେମାନେ କୈବ୍ୟ ଓ ଜଡ଼ତା ନିବନ୍ଧନ ସେହି ଜ୍ଞାନ ରାଜ୍ୟରେ ପ୍ରବେଶ କରିବାକୁ ଲାଗିବ ହେଉଅଛନ୍ତି, ଏକଥା ସେପରି ଅନ୍ୟମାନେ ତହିଁ ନ ପାରିବ । ଏହି ଜ୍ଞାନ ରାଜ୍ୟକୁ ଜୟ କରି ଅବୁ ପ୍ରତିଷ୍ଠା ହେବା ନିମନ୍ତେ ଅନୁମାନକର ସମ୍ଭାର ସହାୟକ ହେଉ, ଏହାହିଁ ଏକମତ୍ର କାମ୍ୟ ।

## ମହାଭାରତର ରାଜନୀତି

କାଳିଆ ପାଣିଗ୍ରାହୀ

ରାଜ୍ୟ ନିତ୍ୟ ଅଭିଜ୍ଞମ କରି ପରିଶେଷରେ ଧର୍ମରାୟ ସୁଧର୍ଷ୍ଣର ଦୃଷ୍ଟିନା ସିଂହାସନ ଲଭି କଲେ । ରାଜା ହେବାପରେ ସେ ରାମଙ୍କୁ ସୁବରାଜ ରୂପେ ନିୟୁକ୍ତ କଲେ । ରାଜାଙ୍କ ତଳେ ଜଣେ ସୁବରାଜ ରଖାଯିବା ପ୍ରଥା ଭାରତର ରାମାୟଣ ଯୁଗରୁ ଚଳି ଆସୁଅଛି । ପୁତ୍ର ଅଭାବରେ ସୁଧର୍ଷ୍ଣର ଏହି ଭାରତୀୟ ରାମଙ୍କ ଉପରେ ନ୍ୟସ୍ତ କଲେ । ଲଙ୍କାରୁ ପ୍ରତ୍ୟାଗତ ହୋଇ ମହାରାଜା

ସମତନ୍ତ୍ର ନିଜ ଭାଇ ଭରତଙ୍କୁ ଯୌବରାଜ୍ୟ ପଦ ଅର୍ପଣ କରିବା ବିଷୟ ରାମାୟଣ କହେ । ବିଦୁର ହେଲେ ଦୃଷ୍ଟିନା ରାଜାଙ୍କର ପ୍ରଧାନ ମନ୍ତ୍ରୀ । ଅବରାଜା ଧୃତରାଷ୍ଟ୍ରଙ୍କ ଭୃତପୁତ୍ର ଅମାତ୍ୟ ସମ୍ଭ୍ରାମ୍ଭଙ୍କୁ ଅର୍ଥ-ସତ୍ତାବ କାର୍ଯ୍ୟ ଦିଅନ୍ତେ । ସେ ମନ୍ତ୍ରୀ ପରିଷଦରେ ଜଣେ ପ୍ରଧାନ ମନ୍ତ୍ରୀ ହୋଇ ରହିଲେ । ରାଜ୍ୟର ଅଧିକାଂଶ ବ୍ୟୟ ବିଭୀଷଣଙ୍କ ଅଧୀନରେ ରହିଲା । ନକୁଳଙ୍କୁ ସେନା-ବେତନ-

ବାସ୍ତବରୂପେ ନିୟନ୍ତ୍ରଣ କରାଗଲା । ଅର୍ଦ୍ଧଶତାବ୍ଦୀ ହେଲେ ରାଜାଙ୍କର ପ୍ରଧାନ ସେନାପତି । ପୁରୋହିତ ଧର୍ମାଧିକାରୀ ଧର୍ମ ବିଭାଗର ଅଧ୍ୟକ୍ଷ କରାଗଲା । ନିଜେ ରାଜା ଯୁଧିଷ୍ଠିର କୌଣସି ଗୋଟିଏ ବିଭାଗର ଭାର ନ ନେଇ ସବୁ ବିଭାଗ ତନଖି କରୁଥିଲେ । ତାଙ୍କୁ ସ୍ୱାଧୀନ କରୁଥିଲେ ସହଦେବ, ରାଜାଙ୍କର ବ୍ୟକ୍ତିଗତ ମନ୍ତ୍ରୀରୂପେ ରହି । ସମାୟତ ସୁଗର ସୁମନ୍ତଙ୍କ ସହିତ ସହଦେବଙ୍କୁ ଭୁଲନା କରା ଯାଇପାରେ । ସେ ରାଜାଙ୍କର ପାରିବାରିକ ବିଷୟ ଓ ରାଜାନ୍ତଃସୁରର ପରିଚାଳନା ଭାର ମଧ୍ୟ ପ୍ରଦାନ କରୁଥିଲେ । ଏହି ମନ୍ତ୍ରୀମାନେ ସମସ୍ତେ ରାଜାଙ୍କର ଭାଇ ଭଉଣୀ ବନ୍ଧୁ । ସେମାନଙ୍କୁ ବେତନ ଦିଆ ଯାଉଥିଲା କି ନାହିଁ ଏ ସମ୍ବନ୍ଧେ ମହାରାଜାଙ୍କର ନୀତି ନାହିଁ । ସେହି ଗ୍ରନ୍ଥରୁ ଏହି କିମ୍ପାୟା ଯେ ପ୍ରତ୍ୟେକ ମନ୍ତ୍ରୀ ରହିବାପାଇଁ ରାଜା ସୁନ୍ଦର ବାସଭବନ ଦେଇଥିଲେ । ସେମାନଙ୍କର ଅନ୍ୟାନ୍ୟ ବ୍ୟୟ ମଧ୍ୟ ରାଜାଙ୍କୋଷରୁ ହେଉଥିଲା ବୋଲି ଅନୁମାନ କରାଯାଏ ।

ମହାରାଜାଙ୍କର ଶାନ୍ତିପଥ ରାଜନୀତିର ଗୋଟିଏ ପ୍ରକୃଷ୍ଟ ଗ୍ରନ୍ଥ । ସେହି ନୀତିର ବହୁ ଅଟ୍ଟଳ ଗ୍ରନ୍ଥ ଏକ ଶ୍ରୋତା ଭଗବାନ ଶ୍ରୀକୃଷ୍ଣ ଓ ପାଣ୍ଡବମାନେ, ଶାନ୍ତି ପଥରୁ ଜଣାଯାଏ ଗ୍ରନ୍ଥ ଜଣେ ଅଦ୍ୱିତୀୟ ରାଜନୀତିଜ୍ଞ । ଗ୍ରନ୍ଥକ ଦ୍ୱାରା କଥିତ ରାଜନୀତି ଯେ ସେହି ଯୁଗରେ ପ୍ରଚଳିତ ଥିଲା ଏହା ଯଦେବ କରାଯାଇ କୌଣସି କାରଣ ନାହିଁ । ଶାନ୍ତିପଥରୁ ଅମୈମାନେ ତତ୍କାଳୀନ ରାଜନୈତିକ ପରିସ୍ଥିତି ସଙ୍ଗେ ସଙ୍ଗେ ସେହି ସମୟର ରାଜନୀତିଜ୍ଞମାନଙ୍କର ଶାସନ ସମ୍ପର୍କୀୟ ଚିନ୍ତା ଓ ଧାରଣା ଜାଣିବାକୁ ସମର୍ଥ ହେବ । କୌଣସିକ ଅଧିକାରୀ ଓ ଶୁକ୍ର ବା କାମନକଙ୍କ ନୀତିବାସ୍ତୁ ଯେପରି ମୌର୍ଯ୍ୟ ଓ ଚନ୍ଦ୍ରଗୁପ୍ତୀ ବିଭିନ୍ନାସିକ ଯୁଗର ଶାସନ ପ୍ରଣାଳୀ ଓ ରାଜନୀତି ଚନ୍ଦ୍ରର ଧାରା ଜଣାଯାଏ ସେହିପରି ଶାନ୍ତି ପଥରୁ ପୌରାଣିକ ଯୁଗର ରାଜନୀତି ଜଣାଯାଏ ।

ରାଜନୀତିର ଅନ୍ୟ ନାମ ଦଣ୍ଡନୀତି, ଏହି ନୀତିର ଉତ୍ତର ସମ୍ବନ୍ଧେ ଶାନ୍ତି ପଥରେ ଯେଉଁ କଥାଟି କୁହାଯାଇଛି ତାହା ବିଭିନ୍ନାସିକ ନୁହେଁ, ରୂପକ । ଗ୍ରନ୍ଥକ ମତରେ ଦଣ୍ଡନୀତି ବ୍ରହ୍ମାକାଠରୁ ଜାତ । ମାନବ ଉଦ୍ଭିଦାସର ପ୍ରାଥମିକ ଅବସ୍ଥାରେ ରାଜା ନ ଥିଲେ କି ରାଜ୍ୟ ନ ଥିଲା, ସମସ୍ତେ ସମାନଭାବେ ଜୀବନ ଯାପନ କରୁଥିଲେ । ଏହି ସାମ୍ୟ ଓ ପ୍ରାକୃତିକ ଅବସ୍ଥାରେ ପରସ୍ପର କଲହର ଅବକାଶ ନ ଥିଲା, କିଏ କାହାର ଅଧିକାର କରାବାର ଅବଶ୍ୟକତା ନ ଥିଲା, ପୁଣି ଅନ୍ୟାୟ ନିମନ୍ତେ କାହାରକୁ ଦଣ୍ଡ ଦେବା ବିଷୟ ଜମା ଉଠୁ ନ ଥିଲା, ମାତ୍ର ଏହି ସୁଖମୟ ଅବସ୍ଥା ଅଦୃଶ୍ୟ ହେଲା ଯେତେବେଳେ ତାକୁ ତାହାର ସ୍ୱାଧୀନତା ପ୍ରାପ୍ତ କଲା । ପରିଣାମରେ ମାନବ ସମାଜରେ ସ୍ୱାର୍ଥ ସଂଘର୍ଷ ହେଉ ଦେଖା ଦେଲ କଲହ ଓ ଅଶାନ୍ତି । ପରିଶେଷରେ ସମାଜରେ “ମତ୍ସ୍ୟାନ୍ୟାୟ” ପ୍ରବଳ ହେଲା, ବଳବାନ ଦୁର୍ବଳକୁ ଅଧିକ କର ଚାହାର ସ୍ୱାର୍ଥ ସିଦ୍ଧ କରିବାକୁ ଲାଗିଲା । ମନୁଷ୍ୟର ଏହି ଶାନ୍ତିହୀନ ଅବସ୍ଥା ଦେଖି ବ୍ରହ୍ମାଙ୍କ ମନରେ ମାନବ ଜାତି ସ୍ଥିର କରୁଣା ଉଦୟ ହେଲା । ସେ ତେଣୁ ଦଣ୍ଡନୀତି ଶାସ୍ତ୍ର ପ୍ରଣୟନ

କଲେ । ମହାରାଜାଙ୍କ କହେ ସେ ଶିବ, ଇନ୍ଦ୍ର, ବୃହସ୍ପତି, ଶୁକ୍ର ପ୍ରଭୃତି ଦେବତାମାନେ ନିମନ୍ତସୁରେ ବ୍ରହ୍ମାଙ୍କର ବୃହତ୍‌କାୟ ପ୍ରକାଶ ଗ୍ରନ୍ଥକୁ କୁପ୍ତ କରି ପରିଶେଷରେ ମନୁଷ୍ୟର ପାଠୋପଯୋଗୀ କରି ପାରିଥିଲେ ।

ଦଣ୍ଡନୀତି ପ୍ରଣୟନ ପରେ ତେଜସ ଓ ବିରାଜ ଦୁଇଜଣଙ୍କୁ ସଂସାରରେ ରାଜତ୍ୱ କରିବାକୁ ପଠାଗଲା । ବିରାଜ ଅନିଚ୍ଛୁକ ହେବାରୁ ରାଜ୍ୟ ଶାସନର ସମସ୍ତ ଭାର ତେଜସଙ୍କ ଉପରେ ପଡ଼ିଲା । ସେତେଣୁ ହେଲେ ମାନବ ଜାତିର ସର୍ବପ୍ରଥମ ରାଜା, ତାଙ୍କ ବଂଶଧରମାନେ କାଳକ୍ରମେ ରାଜ୍ୟ ପାଳନ କଲେ, ପରିଶେଷରେ ଜଣେ ଦୁଷ୍ଟ ରାଜା ରାଜ୍ୟଭାର ଗ୍ରହଣ କଲେ । ତାଙ୍କ ନାମ ବେଶ ବା ବେଶ । ସେ ଅତି ଅତ୍ୟାଚାରୀ ଓ ସତ୍ୟାପତ୍ନିକ ଥିଲେ । ଦିନକୁ ଦିନ ତାଙ୍କ ଅତ୍ୟାଚାର ବୃଦ୍ଧି ପାଇ ପରିଶେଷରେ ଅସହ୍ୟ ହୋଇ ପଡ଼ିଲା । ସାଧାରଣ ପ୍ରଜାଙ୍କ କଥା ଶୁଣି, ଧୀର ସ୍ଥିର ରୂପିମାନେ ସୁଦ୍ଧା ବେଶଙ୍କ ଦୁଷ୍ଟ ରାଜତ୍ୱରେ ବିରକ୍ତ ହୋଇ ତାଙ୍କୁ ହତ୍ୟା କଲେ । ମାତ୍ର ବେଶଙ୍କ ମୃତ୍ୟୁପରେ ରାଜା ହେବା ପାଇଁ ତାଙ୍କର କେହି ବଂଶଧର ନ ଥିଲେ । ସିଂହାସନ ଖାଲି ପଡ଼ିଲା ଓ ରାଜ୍ୟ ଅରାଜକ ହେଲା, ରୂପିମାନେ ବେଶଙ୍କ ମୃତ ଶରୀରକୁ ଦର୍ଶିବାକୁ ଲାଗିଲେ । ତାହାର ଫଳରେ ବେଶଙ୍କ ଦେହରୁ ଗୋଟିଏ କଦାକାର, କୁସୁଧ ରୂପ ବହୁର୍ଗତ ହେଲା । ଏପରି ଜଣେ ବ୍ୟକ୍ତିକୁ ରାଜା କରିବାକୁ କାହାରି ଇଚ୍ଛା ନେଇ ନାହିଁ । ବେଶଙ୍କ ଶରୀର ଯୁନବୀର ମନ୍ତ୍ରୀ ଗଲା, ଏହିଥର ସେହି ଦେହରୁ ଜଣେ ଅପ୍ସର ଜ୍ୟୋତିର୍ମୟ ମୂର୍ତ୍ତି ଅବରୂପିତ ହେଲେ । ତାଙ୍କ ନାମ ପୃଥ୍ୱୀ । ସେ ରାଜା ହୋଇ ପୃଥ୍ୱୀର ପରିପାଳନ କଲେ ।

ଐହିତ ପୌରାଣିକ ଗନ୍ତବି ଭାଗବତରେ ମଧ୍ୟ ଅଛି । ପୁରାତନ ରାଜନୀତି ଚନ୍ଦ୍ରର ଅଭିବ୍ୟକ୍ତି ବ୍ୟତୀତ ଏହା ଅଧିକ କିଛି ନୁହେଁ । ଗନ୍ତବି ସତ୍ୟ ନୁହେଁ; ମାତ୍ର ଗନ୍ତ ମୂଳରେ ଥିବା ଉଦ୍ଦେଶ୍ୟଟି ନିଗୂଢ଼ ସତ୍ୟ ଓ ଅଭିଶପ୍ତ ସୁଭାବିକ । ମାନବ ଉଦ୍ଭିଦାସର ପ୍ରାଥମିକ ଅବସ୍ଥାରେ ରାଜାର ଅବଶ୍ୟକତା ନ ଥିଲା ମାତ୍ର “ମତ୍ସ୍ୟ ନ୍ୟାୟ” ପରେ ଅରାଜକତା ଓ ଅଶାନ୍ତିର ଫଳ ସ୍ୱରୂପ ଦଣ୍ଡନୀତିର ସୃଷ୍ଟି ଅବଶ୍ୟକ ହେଲା । ବିଶ୍ୱଜଳ ସମାଜରେ ଶୁଖିଲା ପ୍ରାୟନ କରିବା କୃତ୍ୱିକ ମନୁଷ୍ୟର, ବ୍ରହ୍ମାଙ୍କର ନୁହେଁ । ରାଜନୀତି ସେହିରେ ଦୈର୍ଘ୍ୟ ହସ୍ତସେପ ମଧୁର କଲ୍ପନା ବ୍ୟତୀତ ଅଧିକ କିଛି ନୁହେଁ । ସମାଜରେ ଶାସନର ଶାନ୍ତି ସମାଜର ବିକାଶ ସଙ୍ଗେ ସଙ୍ଗେ ଅଭିବୃଦ୍ଧି ଲାଭ କଲା । ବେଶଙ୍କ ଶବ ମନ୍ତ୍ରନ ଏହି ବିକାଶର ଗୋଟିଏ ରୂପକ କାହାଣୀ । ବିଶ୍ୱେଶ ଦ୍ୱାରା ଏହା ସ୍ପଷ୍ଟ ହୁଏ ସମାଜରେ ଦଣ୍ଡନୀତି ବା ରାଜତ୍ୱର ମୂଳକାରଣ ଅରାଜକତା ସୃଷ୍ଟି । ଐହିତ ଶାନ୍ତି-ଶିଷ୍ଟକ ପାଇଁ ଶାସନ ଅନାବଶ୍ୟକ, କାରଣ ସେମାନେ ଅଧିକାଂଶ ଓ ସ୍ୱ-ଶାସିତ । ସମାଜ ଉତ୍ତରେ ଅରାଜକତା ଓ ଅନ୍ୟାୟ ପ୍ରବେଶ କଲେ କେହି କାହାକୁ ମାନେ ନାହିଁ, ସର୍ବଦା ପରସ୍ପର କଲହ ଲାଗେ ଓ ଅଶାନ୍ତିରେ କାଳ କଟାଇବାକୁ ସମସ୍ତେ ବାଧ୍ୟ ହୁଅନ୍ତି । ସେତେବେଳେ ସମାଜରେ ଏକ ପ୍ରକାର ମନ୍ତ୍ରନ, ତଳେ, ଅଶାନ୍ତି ଓ



ଅନାଦି ବୃଦ୍ଧିପାଦ, ଅତ୍ୟାଗୁର ଅଧିକ ହୁଏ ଏବଂ ନ୍ୟାୟ ଓ ଶାନ୍ତର ପ୍ରଭାବ ଉଣା ପଡ଼ିଯାଏ । ସେତେବେଳେ, ସାଗର ମନ୍ଥନରୁ ବିଷ ବାହାରକୁ ପରି, ଅତ୍ୟାଗ୍ରାନ୍ତରେ ବାହ୍ୟାକ ପରି କେହି ଜଣେ ବଳବାନ ଦେଖିବ ସମସ୍ତ ସମତା ନିଜ ହାତକୁ ବଳ ପୂର୍ବକ ନେଇ ଯାଇ ସମାଜର ଏକତ୍ରତାପତ ନିରାକୃତ ମାଲିକ ହୋଇଯାଏ । ଏହାହିଁ ବେଶ୍ ମନ୍ଥନରୁ ନିଷାଦର ଅଭିଭାବ । ମାତ୍ର ଏପରି ବୁଦ୍ଧି ସ୍ୱଳ୍ପତା ବେଶି ବିନ ଭିଷ୍ମ ପାରେ ନାହିଁ, ଧୂମକେତୁ ପରି ଅତି ଶୀଘ୍ର ଅଦୃଶ୍ୟ ହୋଇଯାଏ । ଉତ୍ତମ ସ୍ୱଳ୍ପତା, ଶାନ୍ତି, ନ୍ୟାୟ ଓ ଆନୁଷ୍ଠାନିକ ସକଳ ହିତକର କାର୍ଯ୍ୟ ଦେଖିଲେ ଫେରି ଆସେ । ସେତେବେଳେ ପ୍ରଜାମାନେ ସ୍ୱାଧୀନତାରେ ସମସ୍ତ ସମତା ଅର୍ପଣ କରି ଭାବନ୍ତି “ନରାଣାଂ ନରାଧ୍ୟକ୍ଷ” ।

ମହାଭାରତ ଯୁଗରେ ପ୍ରଜାନିର୍ଦ୍ଦେଶୀ ଶାନ୍ତି ସର୍ବଶ୍ରେଷ୍ଠ ବୋଲି ବିବେଚିତ ହୋଇଥିଲା । ରାଜାଙ୍କର ନିରାକୃତ ଶକ୍ତି ଲାଭ କରିବାକୁ, ତାଙ୍କର ଅତ୍ୟାଗୁର ଓ ଅନ୍ୟାୟ ଅସମ୍ଭବ କରିବା ପାଇଁ ନାନାବିଧି ପ୍ରଣୀତ ହୋଇଥିଲା । ମାତ୍ର ରାଜାଙ୍କୁ ନିରାକୃତ ଭାବ ତତ୍କାଳୀନ ଲୋକଙ୍କ ମନକୁ ଆଦୌ ଖଟି କରି ନ ଥିଲା, ରାଜା ନ ଥାଇ ରାଜ୍ୟ ହେବ, ଏପରି ବିଚାର କରିବାକୁ ତତ୍କାଳୀନ ଲୋକେ ଅସମର୍ଥ ଥିଲେ । ରାଜତନ୍ତ୍ର ହିଁ ସେ ସମୟର ଏକମାତ୍ର ଚକ୍ର ଥିଲା । ଯେଉଁ ଜଗତର ସୂର୍ଯ୍ୟ ପରି ରାଜା ଥିଲେ ରାଷ୍ଟ୍ରର କେନ୍ଦ୍ର ସ୍ଥଳରେ । ଆଉ ସବୁ ତାଙ୍କ ଚତୁର୍ଦ୍ଦିଗ ଘେରି ଥିଲେ ପ୍ରଜାମାନଙ୍କ ପରି । ସେ ସବୁ ଶକ୍ତିର ଏକମାତ୍ର କେନ୍ଦ୍ର ଥିଲା ରାଜଶକ୍ତି ।

ଏହି ରାଜକେନ୍ଦ୍ରୀଭୂତ ରାଷ୍ଟ୍ରରୁ ଏକ ଅଙ୍ଗ ଥିଲା ମନ୍ତ୍ରୀ ପରିଷଦ । ମନ୍ତ୍ରଣାଳୟ ଶାସନ ଉଚିତ ବୋଲି ବିବେଚିତ ହେଉ ନ ଥିଲା । ରାମାୟଣରେ ମନ୍ତ୍ରୀ ମାନଙ୍କର ଅବଶ୍ୟକତା ଓ ପ୍ରାଧିକାର ପୁଣି ସେମାନଙ୍କ କର୍ତ୍ତବ୍ୟ ଓ ସମତା ବିଷୟ ବିଭିନ୍ନ ସ୍ଥାନରେ ବିବରଣ କରା ଯାଇଛି । ମହାଭାରତରେ ମଧ୍ୟ ଏହି ଗୁରୁତର ବିଷୟଟିର ସମ୍ୟକ୍ ଅଲୋଚନା ହୋଇଅଛି । ମହାଭାରତର ମନ୍ତ୍ରୀ ଗୃହ ପ୍ରକାର, ସହାର୍ଥ, ଭଜନମାନ, ସହଜ ଓ କୃତ୍ରିମ । ସହାର୍ଥ ମନ୍ତ୍ରୀ ମନରେ କିଛି ଗୋଟିଏ ଉଦ୍ଦେଶ୍ୟ ରଖି ତାଙ୍କର କାର୍ଯ୍ୟ କରନ୍ତି । ଯେଉଁ ମନ୍ତ୍ରୀମାନେ ରାଜାଙ୍କ ପୂର୍ବପୁରୁଷଙ୍କ ମନ୍ତ୍ରୀ ଥିଲେ, ବା ଯେଉଁମାନଙ୍କର ପୂର୍ବପୁରୁଷମାନେ ମନ୍ତ୍ରୀ କାର୍ଯ୍ୟ କରୁଥିଲେ ସେମାନେ ଭଜନମାନ ମନ୍ତ୍ରୀ । ପୂର୍ବପୁରୁଷମାନେ ସେମାନେ ମନ୍ତ୍ରୀ ହୁଅନ୍ତି ତେଣୁ ସେମାନଙ୍କର ଅବଶ୍ୟକତା ଅନୁଭୂତି ଥାଏ ପୁଣି ପାରମ୍ପରିକ ଭାବେ ସେମାନେ ରାଜାଙ୍କର ବିଶ୍ୱାସ ଭାଜନ ଓ ଅନୁଗତ ହୋଇ ରହିଥାନ୍ତି । ମହାଭାରତ ମତରେ ଭଜନମାନ ନାମର ମନ୍ତ୍ରୀ ସର୍ବଶ୍ରେଷ୍ଠ । ହୃତ୍ୟୟ ପ୍ରକାର ମନ୍ତ୍ରୀ ରାଜାଙ୍କର ବନ୍ଧୁ ବାନ୍ଧବଙ୍କ ମଧ୍ୟରୁ ନିର୍ବାଚିତ ହେଉଥିଲେ । ସାଧାରଣରେ ରାଜମାତା ବା ରାଜାଙ୍କ ବାନ୍ଧବମାନେ ଏହି କାର୍ଯ୍ୟ ପାଉଥିଲେ । ଏହି ଜାତୀୟ ମନ୍ତ୍ରୀ ସମସ୍ତଙ୍କ ଅପେକ୍ଷା ସ୍ଥାନତମ ଓ ଅନିଷ୍ଟକାରକ । ତତ୍ପରା ଶାସନ ବୁଦ୍ଧି ଓ ଶୁଖିଲାସ୍ଥାନ ହେବା ଅଭିଶପ୍ତ ସ୍ୱାଭାବିକ । ସହଜ ମନ୍ତ୍ରୀ ନିର୍ବାଚନ ରାଜାଙ୍କ ବୁଦ୍ଧିତାର ପରିସ୍ପର୍ଶ ଓ ରାଜ୍ୟର ଅନିଷ୍ଟ

ସାଧକ । ଚତୁର୍ଥ ପ୍ରକାର ମନ୍ତ୍ରୀମାନଙ୍କର ଏକମାତ୍ର ଲକ୍ଷ୍ୟ ଧନାର୍ଜନ । ରାଜତନ୍ତ୍ର ବ୍ୟାପ୍ତ ପ୍ରଜା ପ୍ରୀତି ସେମାନଙ୍କଠାରେ ସ୍ୱପ୍ନ । ସେମାନଙ୍କ କର୍ତ୍ତବ୍ୟଗ୍ରହ ଓ ଧନ ଲାଭ ମଧ୍ୟରେ ଘଟଣା ଅନୁପାତ ରହିଥିଲା । ସୁବର୍ଣ୍ଣହିଁ ରାଜାଙ୍କ ନିକଟରେ ସେମାନଙ୍କୁ ବାନ୍ଧି ରଖିଥିଲା । ଦୀର୍ଘ ସମୟ ସେମାନଙ୍କର ଅଦୌ ନ ଥିଲା ।

ମନ୍ତ୍ରୀମାନଙ୍କ ବ୍ୟତୀତ ଅନ୍ୟ ଅନେକ ରାଜକର୍ମଚାରୀ ନିୟୁତ ହେଉଥିଲେ । ସେମାନଙ୍କୁ ସେମାନଙ୍କର ଚରଣ ବଳ, ନ୍ୟାୟ ବୁଦ୍ଧି, ସତ୍ୟବାଦତା, ନିଷ୍ଠାପାତକତା, ଓ ବିଶ୍ୱାସ ପରାୟଣତା ପ୍ରଭୃତି ଗୁଣ ପରୀକ୍ଷା କରି ରାଜକାର୍ଯ୍ୟରେ ନିୟୁତ କରା ଯାଉଥିଲା । ମାତ୍ର ରାଜା କୌଣସି କର୍ମଚାରୀଙ୍କୁ ସମ୍ପୂର୍ଣ୍ଣ ବିଶ୍ୱାସ କରିବା ଅନୁଚିତ ଓ ବିପଦନକ ବୋଲି ମହାଭାରତର ସ୍ପଷ୍ଟ ଉପଦେଶ । ବିଶ୍ୱାସ ସୀମା ଲଘନ କଲେ ବିଷମୟ ଫଳ ନିଷ୍ପତ । ରାଜା ନିଜେ ନିଜର ଉପଦେଷ୍ଟା, ଅନ୍ୟ କାହା ଉପରେ ମହାଭାରତରେ ନିର୍ଦ୍ଦେଶୀ ହେବା ଅନୁଚିତ ।

ପରିଷଦରେ ମନ୍ତ୍ରୀମାନଙ୍କର ସଂଖ୍ୟା ଶାନ୍ତି ପର୍ବରେ ବିବରଣ କରା ଯାଇଛି । ରାମାୟଣରେ ମଧ୍ୟ ମହାର ବିଷୟ ଅଲୋଚନା ହୋଇଅଛି । ବହୁତ ଲୋକରେ ଯେପରି ମୂଷା ମରେ ନାହିଁ, ସେପରି ବହୁତ ମନ୍ତ୍ରୀଙ୍କ ଦ୍ୱାରା ରାଜା ଶାସନ ଭଲ ଲେଲେ ନାହିଁ । ମନ୍ତ୍ରୀ ପରିଷଦର ଗରଷ୍ଟ ସଂଖ୍ୟା ଅବଶ୍ୟ ଦିଆ ଯାଇଛି ସତତରୀନି, ମାତ୍ର ସାଧାରଣତଃ ଅଷ୍ଟ ପ୍ରଧାନ ମନ୍ତ୍ରୀ ପରିଷଦ ମତ୍ତ ରାଜା ଦଖତଅଙ୍ଗଠାରୁ ଛଅପତ୍ତି ଶତାଧିକ ପର୍ଯ୍ୟନ୍ତ ଚଳି ଆସିଛି । ମହାଭାରତର ମନ୍ତ୍ରୀ ପରିଷଦ ଗଠନ ପ୍ରଣାଳୀରେ ଜାତି ଓ ବର୍ଣ୍ଣର ବିଚାର କରା ଯାଇଛି । ପରିଷଦରେ ଗରଷ୍ଟ ସଂଖ୍ୟା ରଖିଲେ, ସେଥିରୁ ଗୁରୁ ଜଣ ହେବେ ବ୍ରାହ୍ମଣ, ଅଠ ଜଣ ସନ୍ଧିୟୁ, ଏକୋଇଶି ଜଣ ବୈଶ୍ୟ, ଛନ୍ଦ ଜଣ ଶୂଦ୍ର ଓ ଜଣେ ସୂତ ବା ରଥଚାଳକ । ପରିଷଦରେ ଜଣେ ପ୍ରଧାନ ମନ୍ତ୍ରୀ ରହିବେ । ପରିଷଦର ସଂଖ୍ୟା ଅଠ ହେଲେ ଗୁରୁ ଜଣ ବ୍ରାହ୍ମଣ, ଛନ୍ଦ ଜଣ ଶୂଦ୍ର ଓ ଜଣେ ସୂତ ନିୟୁତ ହେବେ । ଦ୍ୱିତୀୟ ପ୍ରକାର ପରିଷଦରେ ସନ୍ଧିୟୁ ବ୍ୟାପି ବୈଶ୍ୟ ମନ୍ତ୍ରୀଙ୍କ ପାଇଁ ସ୍ଥାନ ଦିଆଯାଇ ନାହିଁ । ଏପରି ବର୍ଣ୍ଣନାରୁ ପରିଷଦ, ଗଠନ ସମ୍ବନ୍ଧେ କୌଣସି ନିର୍ଦ୍ଦିଷ୍ଟ ଗତି ଜଣାଯାଏ ନାହିଁ, ମାତ୍ର ଏହି ଜଣାଯାଏ ଯେ ପୌରାଣିକ ଭାରତରେ ଉଚ୍ଚ ନୀତି ସବୁ ଜାତିର ଲୋକେ ସବୋଇ ମନ୍ତ୍ରୀ କାର୍ଯ୍ୟ ପର୍ଯ୍ୟନ୍ତ ପାଇବାକୁ ତତ୍କାଳୀନ ବର୍ଣ୍ଣାଶ୍ରମ ଧର୍ମ କୌଣସି ପ୍ରକାର ପ୍ରତିବନ୍ଧ ଦେଇ ନ ଥିଲା, ପୁଣି ସବୁ ଜାତିର ଲୋକେ ମନ୍ତ୍ରୀ ହୋଇ ରାଜାଙ୍କଠାରେ ଏକାକ୍ଷରରେ ବସିବାକୁ ଅଧିକାର ପାଉଥିଲେ । ପରିଷଦରେ ବିଭିନ୍ନ ବର୍ଣ୍ଣର ମନ୍ତ୍ରୀ ରହିବାରୁ ତାହା ପ୍ରତିନିଧିମୂଳକ ହୋଇଥିଲା ।

ତାହା ବୋଲି ମନ୍ତ୍ରୀ ନିର୍ବାଚନ ଜାତିଗତ ହୋଇଥିଲା ବୋଲି ବୁଝିବାକୁ ହେବ ନାହିଁ । ସ୍ୱଳ୍ପା କେବଳ ବ୍ୟକ୍ତିଗତ ଗୁଣ ଉପରେ ନିର୍ଭର କରି ଏହି ନିୟୁତ କରୁଥିଲେ । ଉତ୍କଳ ମତରେ ଯେ କୌଣସି ଲୋକ (କୌଣସି ଜାତିର ପ୍ରତିନିଧି ବୋଲି) ମନ୍ତ୍ରୀ ପଦକୁ ଉଦ୍ଧୀତ ହେବା ଉଚିତ ନୁହେଁ । ସେମାନେ ଉଚ୍ଚ କୁଳ ସମ୍ଭବ, ଶକ୍ତି, ଗଭୀର ପାଣ୍ଡିତ୍ୟ ପୂର୍ଣ୍ଣ, ସହୃଦୁ ଓ ଅସ୍ତ

ସମସ୍ତ ହୋଇଥିବା ଅବଶ୍ୟକ । ସୁଦେଶୀ ମନ୍ତ୍ରୀ ବିଦେଶୀ ଅପେକ୍ଷା ନିସ୍ତୁ ସବୁଥା ନିବାଚନ ଯୋଗ୍ୟ । ସେ ରୂପକାନ୍ତ ଓ ହୃଷିକେତୁ ହୋଇ ଅନ୍ୟକୁ ସମୃଦ୍ଧ କରୁଥିବା ଅବଶ୍ୟକ । ତାଙ୍କୁ ପ୍ରାମ ଓ ସହକାରୀଙ୍କର ନେତା ହେବାକୁ ହେବ । ତାଙ୍କ ଠାରେ ଧୈର୍ଯ୍ୟ, ଶାନ୍ତ ସ୍ୱଭାବ ଓ ଅସ୍ୱ ବିରାସ ରହିବା ଅବଶ୍ୟକ । କଥୋପକଥନ ବା ବାଦାନ୍ତବାଦରେ ତାଙ୍କର ଅନନବେଶ ଓ ବୁଦ୍ଧି ଥିବା ଦରକାର । ତାଙ୍କର ବଚନ ମଧୁର ହେବା ସଙ୍ଗେ ସଙ୍ଗେ ସେ କୃଷିନୀତିପରାୟଣ ମଧ୍ୟ ହେବା ଉଚିତ ।

ଶାସନର ଦୁର୍ଗନ୍ଧ ପ୍ରଧାନ ଅଟେ ଗୁପ୍ତତର । ରାଜାଙ୍କ ଅନ୍ୟ ନାମ ଚନ୍ଦ୍ର ଚକ୍ର । ଏହି ବିଭାଗରେ ବିଚକ୍ଷଣ କୃଷିନୀତି ବିଶାରଦ ଓ ପ୍ରଚାରଣା ପୂର୍ଣ୍ଣ ବ୍ୟକ୍ତି ନିୟୁକ୍ତ ହେବା ଅବଶ୍ୟକ । ଖସ ର ଖସୁ ଗୁପ୍ତତର ହେବା ପାଇଁ ଯୋଗ୍ୟ ଅଟନ୍ତି । ସନ୍ଧ୍ୟାସୀ ଓ ପାଶପ୍ରମାଣେ ଏହି ବିଭାଗରେ ନିୟୁକ୍ତ ହୋଇ ରାଜ୍ୟର ବିଭିନ୍ନ ସ୍ଥାନକୁ ସମ୍ବାଦ ଆଣନ୍ତି । ମଦ୍ୟ ଦୋକାନ ସମ୍ବାଦ ଜାଣିବା ପାଇଁ ଗୁପ୍ତଚରମାନଙ୍କର ଗୋଟିଏ ପ୍ରଶସ୍ତ ପୁଲ । ଧର୍ମଶାଳା ଓ ଅଭିଧି ଶାଳା ମଧ୍ୟ ତଦୁପ । ବିଦେଶାଗତ ଅଗନ୍ତୁକମାନେ ରାଜାଙ୍କ ବିଦୁରରେ ସେପରି ସ୍ଥାନରେ ରାଜଦ୍ରୋହୀମାନଙ୍କ ସଙ୍ଗେ ସଂକ୍ରମଣ କରିବା ଅତି ସ୍ୱାଭାବିକ ।

ରାଜଶକ୍ତିର ଦୁଇଟି ପ୍ରଧାନ ସ୍ଥାନ ସୈନ୍ୟ ବିଭାଗ ଓ ରାଜକୋଷ । ମହାରାଜତ କହେ, “ଯେଉଁଠାରେ ବଳ (ସେନା) ନାହିଁ ସେଠାରେ କୋଷ ରହି ନ ପାରେ ଓ ଯେଉଁଠାରେ କୋଷ ନାହିଁ ସେଠାରେ ବଳ ରହି ନ ପାରେ” । ସୈନ୍ୟ ବଳ ଓ ଧନ ରାଜାଙ୍କର ଯେପରି ଅତ୍ୟନ୍ତ ଅବଶ୍ୟକ ସେହିପରି ପରସ୍ପର ନିରନ୍ତରଣୀକ । ସବଳ ଓ ବିସୁଲ ସେନା ଥିଲେ ଧନ ଆଦାୟ ହୋଇ ପାରେ । ମାତ୍ର ଧନ ନ ଥିଲେ ବିସୁଲ ସେନା ରଖିବା ଅସମ୍ଭବ । ତେଣୁ ପ୍ରତିଦିନ ରାଜା ଧନାଗାର ପ୍ରତି ଦୃଷ୍ଟି ଦେବେ ଓ ତାହାର ସୁଷ୍ଟ ସାଧନରେ ବ୍ରତ ହେବେ । ପ୍ରତିଦିନ ରାଜକୋଷକୁ ଧନର ସ୍ତୋତ ବଢ଼ିବା ଅବଶ୍ୟକ ।

ସତ୍ୟତା ମୂଳକ ଶାସନରେ କରଦାୟର ପତ୍ତା ନିର୍ଣ୍ଣୟ ପ୍ରଧାନ । ଶାସନର ଭଲ ମନ ସେଥିରୁ ଜଣାଯାଏ । ଦୁସତ୍ୟ ସରକାରଙ୍କଠାରୁ ପ୍ରଜାପୁଞ୍ଜ ଯେଉଁ ଶାନ୍ତି ଓ ନିଶ୍ଚିନ୍ତାଭାବ ଲଭି କରନ୍ତି ତାହାର ମୂଲ୍ୟ ସ୍ୱରୂପ ସେମାନଙ୍କୁ ଖଜଣା ଦେବାକୁ ହୋଇଥାଏ । କର ଆଦାୟ ସମ୍ବନ୍ଧେ ଶାନ୍ତି ପଦ୍ଧତି କେତୋଟି ନିୟମ ବିଧି ବଦ୍ଧ କରା ଯାଇଅଛି । ସେଗୁଡ଼ିକ ବର୍ତ୍ତମାନ କାଳୀନ ସରକାରଙ୍କର ମଧ୍ୟ ପ୍ରସିଦ୍ଧ ନ ଯୋଗ୍ୟ । ରାଜା ପ୍ରଜାଙ୍କ ଠାରୁ କର ଆଦାୟ କଲେ ବେଳେ ତାଙ୍କ ମନରେ ଲୋଭପତା ବନ୍ଧା ହୋଇ ରହିବା ଅନୁଚିତ । ଉତ୍ତମ ରାଜା, ଯେତେ ପାରିବେ ସେତେ ନେବେ ବା ପ୍ରଜାମାନଙ୍କ ଉପରେ କର ଭାର ଲଦି ଦେଇ ସେମାନଙ୍କୁ ଦୁର୍ବଳ ଓ ସବ୍ୟସାନ୍ତ କରି ଦେବେ, ଏପରି ଭାବ ପୋଷଣ କରନ୍ତି ନାହିଁ । ମାତ୍ର ରାଜାଙ୍କର ସଦ୍ ଚିନ୍ତା ଓ ପ୍ରଜାଙ୍କୁ ଉପକାର କରିବା ଭାବ ଅସାଧୁ ଓ ଚିତକ୍ଷଣତାହୀନ କର୍ମଦ୍ୱାରକ ଦ୍ୱାରା ପଶ୍ଚ ହୋଇ ଯାଏ । ମହାରାଜା ଅଶୋକ

ମଧ୍ୟ ଠିକ୍ ଏହି ମନ୍ତ୍ରବ୍ୟ ତାଙ୍କ ବିଳାନ୍ତଶାସନ ଗୁଡ଼ିକରେ ପରବର୍ତ୍ତୀ କାଳରେ ଲେଖାଇ ଥିଲେ । ତେଣୁ ନିର୍ଦ୍ଦୟ, କୃର, ଲୋଭପ ଓ ଅଶିଷିତ ବ୍ୟକ୍ତି ଭାବରେ କର ଆଦାୟ ଭାର ନ୍ୟସ୍ତ କରିବା ଅନୁଚିତ । ମହାରାଜତ ସମୟରେ ଜମିର ସମୁଦ୍ଧ ଆଦାୟ (gross produce) ର ସଷ୍ଟାଂଶ ରାଜଭାଗ ରୂପେ ସ୍ଥିର ହୋଇଥିଲା । ବର୍ଣ୍ଣିକମାନେ ମଧ୍ୟ ସେମାନଙ୍କ ଲଭର କର୍ତ୍ତବ୍ୟ ରାଜାଙ୍କୁ କର ସ୍ୱରୂପ ଦେଉଥିଲେ । ଜମି ଓ ବାଣିଜ୍ୟ କର ବ୍ୟତୀତ ରାଜା ପ୍ରଜାଙ୍କଠାରୁ ଆୟ କର (Income tax) ମଧ୍ୟ ନେଉଥିଲେ । ରାଜକର୍ମଗୁଣ୍ଠମାନେ ଯେଉଁ ଦରମା ପାଉଥିଲେ ସେହି ଦରମା ଉପରେ ଏହି ଆୟ କର ବସୁଥିଲା । କର ସମ୍ବନ୍ଧେ ନିୟମ ଥିଲା ଯେ ପ୍ରତ୍ୟେକ ଆଦାୟକାରୀ ତାହାର ଆଦାୟରୁ ରାଜାଙ୍କୁ ନିର୍ଦ୍ଦିଷ୍ଟ ଅଂଶ ପ୍ରଦାନ କରିବ । ମାତ୍ର ଏପରି କେତେ ବୃଦ୍ଧ ଥିଲା ଯାହାର ଅବଲମ୍ବନରେ କୌଣସି ଧନାଦାୟ ହେଉ ନ ଥିଲା । ଯେଉଁ ବ୍ରାହ୍ମଣମାନେ ଅଧ୍ୟାତ୍ମିକ ଚିନ୍ତାରେ ବ୍ୟାପ୍ତ ରହି ଧନାଗମର ଉପାୟ କରୁ ନ ଥିଲେ ସେମାନଙ୍କ ଠାରୁ ରାଜା କୌଣସି କର ପ୍ରଦାନ କରୁ ନ ଥିଲେ । ମାତ୍ର ଏପରି କେତେ ବ୍ରାହ୍ମଣ ଥିଲେ ସେମାନେ ଅନ୍ୟ ବୃଦ୍ଧ ଅବଲମ୍ବନ କରି ଧନାଦାୟ କରୁଥିଲେ, ଯଥା ପଦ ବାହକ, ସୁରୋହତ, ଜ୍ୟୋତିର୍ଷୀ । ସେମାନେ ରାଜାଙ୍କୁ ସ୍ୱାଭିମତ କର ଦେଉଥିଲେ । ଯେଉଁ ବ୍ରାହ୍ମଣମାନେ ରାଜକର୍ମଗୁଣ୍ଠ ହୋଇ ବେତନ ପାଉଥିଲେ ଅନ୍ୟ କର୍ମଗୁଣ୍ଠମାନଙ୍କପରି ସେମାନେ ମଧ୍ୟ ରାଜାଙ୍କୁ ଆୟ କର ଦେଉଥିଲେ । ଏହି ଭାବେ ମହାରାଜତ ଯୁଗରେ ଜାତିବର୍ଣ୍ଣ ବିଚାର ନ ଥାଇ ଅର୍ଥିକ ଅବସ୍ଥାକୁ ଧରି ପ୍ରତ୍ୟେକ ପ୍ରଜାଠାରୁ କର ଅସୁଲ କରା ଯାଉଥିଲା ।

ପ୍ରଜାମାନଙ୍କ ଉପରେ ଅତ୍ୟଧିକ କର ପାତ୍ରର ଅନୌଚିତ୍ୟ ସମ୍ବନ୍ଧେ ମହାରାଜତର ମତ ଖୁବ୍ ଖୁବ୍ । ସେପରି କରିବା ରାଜାଙ୍କ ପକ୍ଷେ ଅନୁଚିତ ଓ ଅନ୍ୟାୟ । ତଦ୍ୱାରା କେବଳ ପ୍ରଜାଙ୍କର ନୁହେଁ, ରାଜାଙ୍କର ମଧ୍ୟ ଅନିଷ୍ଟ ଦଟେ । ଅଧିକ ଦୁଧ ଅଣାରେ ଅଧିକ ଲୋଭ ଯେପରି ଗାଈର ପତ୍ତା କାଟି ଦିଏ ସେହିପରି ଅତ୍ୟଧିକ ଅର୍ଥ ଲୋଭ ହୋଇ ରାଜା ପ୍ରଜାଙ୍କ ଠାରୁ ଅତ୍ୟଧିକ କର ଆଦାୟ କରି ସେମାନଙ୍କୁ ନିର୍ଦ୍ଦିଷ୍ଟ ଦୁର୍ବଳ କରି ପକାନ୍ତି । ସେପରି ରାଜା ଅଙ୍ଗାର ଲୋଭରେ ବୃକ୍ଷ ଜାଳିବା ବ୍ୟକ୍ତି ପରି ମୂର୍ଖ ଅଟନ୍ତି । ବରାଣ୍ଡ ରକ୍ଷକ ଯେପରି ତାହାର ବୃକ୍ଷଗୁଡ଼ିକୁ ସମନ୍ତେ ପାଳନ କରି ଫଳ ମୂଲ୍ୟ ଆଦାୟ କରେ ସେପରି ବୃକ୍ଷମାନ ରାଜା ପ୍ରଜାଙ୍କୁ କର ପାତ୍ର ନ ଦେଇ ନିଜେ ସମୃଦ୍ଧିଶାଳୀ ହୁଅନ୍ତି ।

କର ସଂଗ୍ରହର ଏହି କୋମଳ ମାତିକୁ ସମୟେ ସମୟେ ରାଜାଙ୍କୁ ବ୍ୟତିକ୍ରମ କରିବାକୁ ହେଉଥିଲା । ଯେତେବେଳେ ସେ ଯୁଦ୍ଧରେ ପ୍ରବୃତ୍ତ ହେଉଥିଲେ ସେ ବାଧ୍ୟ ହୋଇ ପ୍ରଜାଙ୍କଠାରୁ ଅଧିକ କର ନେଉଥିଲେ । ସେପରି ଅସାଧାରଣ ପରିସ୍ଥିତିରେ, ଯେତେବେଳେ ରାଜ୍ୟକୁ ଖସି ଅନ୍ୟମଣ୍ଡଳ ରକ୍ଷା କରିବା ସମସ୍ତଙ୍କର ସର୍ବପ୍ରଥମ କାର୍ଯ୍ୟ ସେତେବେଳେ ଅଧିକ କର ଦେବାକୁ ପସ୍ତାଦ୍ୟଦ ହେବା ପ୍ରଜାମାନଙ୍କ ପକ୍ଷେ ମଧ୍ୟ ଖୋରମାୟ ନୁହେଁ;



କ ରାଜ୍ୟ ପକ୍ଷରେ ମଙ୍ଗଳପ୍ରଦ ନୁହେଁ । ଯୁଦ୍ଧ ଦେଶର ଓ ଜାତିର—  
କେବଳ ଜଣେ ରାଜାଙ୍କର ନୁହେଁ । ତେଣୁ ଜାତିଠାରୁ ଅଧିକ କର  
ନେଇ ଯିବା ଯୁଦ୍ଧ ଚଳାଇଲେ ସେ ଦୋଷୀ ହୋଇ ନ ଯାଉଛି ।

ପ୍ରଜାକ୍ରାନ୍ତ କର ସମ୍ରାଜ୍ୟ କରି ରାଜକୋଷରେ ରଖି ଦେଲ-  
ମାତ୍ରେ ରାଜାଙ୍କର କର୍ତ୍ତବ୍ୟ ଶେଷ ହୁଏ ନାହିଁ । ସେହି ଧନକୁ  
ପ୍ରଜାଙ୍କ ମଙ୍ଗଳ ସକାଶେ ବିନିଯୋଗ କରିବା ତାଙ୍କର ଦ୍ୱିତୀୟ  
ପ୍ରଧାନ କର୍ତ୍ତବ୍ୟ । ମହାଭାରତରେ କୁହା ଯାଇଛି ଗ୍ରୀଷ୍ମ  
କାଳରେ ସୂର୍ଯ୍ୟ ବାଷ୍ପ ଆଦାୟ କରି ବର୍ଷା ଋତୁରେ ଯେପରି ବୃଷ୍ଟି  
ପ୍ରଦାନ କରେ ସେହିପରି ରାଜା ପ୍ରଜାଙ୍କ ହିତାର୍ଥେ ସେମାନଙ୍କ ଠାରୁ  
ସମ୍ପ୍ରସାଦ ଧନ ବ୍ୟୟ କରନ୍ତି । ପ୍ରଜାଙ୍କର ଅର୍ଥିକ ଅବସ୍ଥା ଠିକ୍  
ରଖିବା ରାଜାଙ୍କର ଅନ୍ୟ ଏକ କର୍ତ୍ତବ୍ୟ । ସମସ୍ତ ପ୍ରଜାଙ୍କୁ  
ଅର୍ଥାଭାବରୁ ମୋଚନ କରିବା ତାଙ୍କର କାର୍ଯ୍ୟ । ରାଜାଙ୍କ  
ଅଦେଶ ହେଲେ କେବଳ ଧନ ଦରିଦ୍ରକୁ ସାହାଯ୍ୟ କରେ । ଦାନ  
ବା ଗୁଣ ପ୍ରଦାନ ଦ୍ୱାରା ଏପରି ସାହାଯ୍ୟ କରା ଯାଇପାରେ । ରାଜାଙ୍କୁ  
ଦେଖିବାକୁ ହେବ ସମାଜରେ ଏପରି ସାହାଯ୍ୟ କରା ଯାଉଛି କି  
ନାହିଁ, ଦାରିଦ୍ର୍ୟ ଓ କ୍ଷୟରୁ ପ୍ରଜାମାନଙ୍କୁ ବଞ୍ଚାଇ ରଖିବାରେ  
ରାଜାଙ୍କର କୌଶଳି ଅବହେଳା ଶୋଭମାୟ ନୁହେଁ । ରାଜା  
ମାରବ ରହିଲେ ଧନୀମାନେ ଗରିବର କଦାଚ ସାହାଯ୍ୟ କରିବେ  
ନାହିଁ । ତେଣୁ ଧନୀମାନଙ୍କୁ ଜଣାଇ ଦେବା ଅବଶ୍ୟକ ଯେ  
ଦରିଦ୍ରର ସାହାଯ୍ୟ ସେମାନେ କରିବାକୁ ବାଧ୍ୟ । ଏପରି କରିବାକୁ  
ହେଲେ ପ୍ରଜାଙ୍କର ବ୍ୟକ୍ତିଗତ ଅର୍ଥିକ ବିଭାଗରେ ରାଜାଙ୍କର  
ଦୃଷ୍ଟସେପ ନିତାନ୍ତ ଦରକାର । ବ୍ୟକ୍ତିଗତ ସ୍ୱାର୍ଥାନତା ନାମରେ  
ରାଜା ଏଥି ସମ୍ବନ୍ଧେ ମାରବ ରହିଲେ ଦରିଦ୍ର ପ୍ରଜାଙ୍କର ସ୍ଥାନାବସ୍ଥା  
କେବେ ଭଲ ହୋଇ ନ ପାରେ ।

ରାଜ୍ୟ ଶାସନର ସାଧାରଣ ମାତ୍ର ବ୍ୟତୀତ ଶାସନର ଦୈନନ୍ଦିନ  
କାର୍ଯ୍ୟକଳାପ ପୁଣି ରାଜ କର୍ମଗୁଣ୍ଡମାନଙ୍କ ବ୍ୟକ୍ତିଗତ କର୍ତ୍ତବ୍ୟ ଓ  
ପରସ୍ପର ସମ୍ବନ୍ଧ ମହାଭାରତରୁ ଜଣାଯାଏ । ରାଜାଙ୍କ ଚଳାଇବାକୁ  
ହେଲେ ରାଜାକ୍ରାନ୍ତ ଅଭିମତ କରି ସର୍ବ ନିମ୍ନ କର୍ମଗୁଣ୍ଡ ପର୍ଯ୍ୟନ୍ତ  
ଜମାନ୍ତୁଥିବେ ଅନେକ କର୍ମଗୁଣ୍ଡ ନିୟୁତ ହେବା ଅବଶ୍ୟକ ।  
ମହାଭାରତର ଶାସନ ପିତୃପିତୃଟି ଗ୍ରାମରୂପ ଉଭି ଉପରେ ସ୍ଥାପିତ  
ହୋଇ ଥିଲା । ପ୍ରତ୍ୟେକ ଗ୍ରାମରେ ଜଣେ ଗ୍ରାମାଧିକାରୀ ଥିଲେ ।  
ଗ୍ରାମରେ ସେ ଥିଲେ ରାଜାଙ୍କର ପ୍ରତିନିଧି । ପ୍ରତ୍ୟେକ ଦଶଟି  
ଗ୍ରାମ ମିଶାଇ ଗୋଟିଏ ବିଭାଗ ହୋଇଥିଲା । ଏହି ବିଭାଗରେ  
ଜଣେ ପରିଚାଳକ ନିୟୁତ ହୋଇଥିଲେ । ଏହିପରି ଶହେ ଗୋଟି  
ବିଭାଗ ମିଶାଇ ଗୋଟିଏ ବୃହତ୍ ବିଭାଗ କରା ଯାଇଥିଲା । ଏହି  
ବୃହତ୍ ବିଭାଗର ଅଧିକାରୀଙ୍କ ଅଧୀନରେ ଏକ ଦୁର୍ଜାର ଗ୍ରାମ  
ରହିଥିଲା । ଏହିପରି ଜଣକ ତଳେ ଜଣେ କର୍ମଗୁଣ୍ଡ ନିୟୁତ  
ହେଉଥିଲେ । ବୃହତ୍ ବିଭାଗୀୟ ଅଧିକାରୀଙ୍କ ସହିତ ରାଜାଙ୍କର  
ସାକ୍ଷାତ୍ ସମ୍ବନ୍ଧ ରହିଥିଲା । ମାତ୍ର ରାଜା କୌଶଳି ରାଜକାର୍ଯ୍ୟ  
ନିଜେ ଏକାକୀନ କରି ଗୋଟିଏ ରାଜସଭାର ପରମର୍ଶରେ କରୁ-  
ଥିଲେ । ରାଜାଙ୍କୁ ସମସ୍ତ କାର୍ଯ୍ୟ ଓ ନିବେଦନ ତଳରୁ ଉପରକୁ  
ନିମ୍ନ ଅନୁସାରେ ଯିବାର ବିଧି ଥିଲା । ତେଣୁ କୌଶଳି ବିଶୁଦ୍ଧା

ନ ଥାଇ ରାଜକାର୍ଯ୍ୟ ପରିଚାଳିତ ହେଉଥିଲା । ପ୍ରତ୍ୟେକେ ସ୍ୱକୀୟ  
ସୀମାରେ ଅବଦାନ ହୋଇ ରାଜକାର୍ଯ୍ୟ ଚଳାଉଥିବାକୁ ଦାବୀ ଭଲ  
ଭାବେ ଚଳୁଥିଲା । କୌଶଳି କର୍ମଗୁଣ୍ଡଙ୍କ କର୍ତ୍ତବ୍ୟରେ ଅନ୍ୟ  
କୌଶଳି କର୍ମଗୁଣ୍ଡ ବାଧା ଦେଉ ନ ଥିଲେ । ପରସ୍ପର କର୍ତ୍ତବ୍ୟ ବା  
ଅଧିକାର ଉପରେ ଦୃଷ୍ଟସେପ ଦୈନନ୍ଦିନ ଶାସନ ପରିଚାଳନର  
ଗୋଟିଏ ଗୁରୁତର ଦୋଷ । ଏପରି ଅନଧିକାର ଚଳା ହେଲେ  
କର୍ମଗୁଣ୍ଡମାନଙ୍କର ସ୍ୱ ସ୍ୱ କାର୍ଯ୍ୟରେ ଶକ୍ତି କମିଯାଏ ଓ ଶାସନ  
ବିଶୁଦ୍ଧ ହୋଇ ପଡ଼େ ଏବଂ ବଳବାନ, ଧନୀ ଓ ପ୍ରଭାବଶାଳୀମାନେ  
କେବଳ ନିଜର ସ୍ୱାର୍ଥ ସିଦ୍ଧ କରି ଅନ୍ୟ ମାନଙ୍କର ଅଧିକାର କରନ୍ତି ।

ବିଗ୍ଠର ବିଭାଗ ଶାସନର ଅନ୍ୟ ଏକ ପ୍ରଧାନ ଅଙ୍ଗ । ଦୋଷୀକୁ  
ଦଣ୍ଡ ଦେବାକୁ ଦଣ୍ଡ ମାତ୍ର । ଦୁଷ୍ଟ ଦମନ ଓ ଶିଷ୍ଟ ପାଳନ  
ରଚନାକ୍ରମ ଠାରୁ ଅଭିମତ କରି ରାଜାଙ୍କର ବିଗ୍ଠରପତ ପର୍ଯ୍ୟନ୍ତ  
ସମସ୍ତଙ୍କର ଗୋଟିଏ ପ୍ରଧାନ କାର୍ଯ୍ୟ । ଜଣେ ପ୍ରଜା ଅନ୍ୟ ପ୍ରଜା  
ବିରୁଦ୍ଧରେ ନିବେଦନ କଲେ ରାଜା ଗୋଟିଏ ସଭା ବସାଇ ସେ  
ବିଷୟ ବିଗ୍ଠର କରିବା ଅବଶ୍ୟକ । ବିଗ୍ଠର ନ୍ୟାୟ ଓ ଦଣ୍ଡ  
ପ୍ରକାଶ୍ୟ ଭାବରେ ପୁଣି ଉପ ପରମର୍ଶ ପରେ ହେବା ଉଚିତ ।  
ବିଷୟଟି ବିଗ୍ଠର କଲେବେଳେ ଉଭୟ ପକ୍ଷକୁ ବିଗ୍ଠରପତରେ  
ସାନ୍ତ୍ୟ ଅର୍ପିବାକୁ ସମାନ ସୁଯୋଗ ଦେବାକୁ ହେବ, ପୁଣି ବିଷୟଟିର  
ଅମଳତଳ ବିଗ୍ଠର କରିବାକୁ ହେବ । ସମସ୍ତେ ସମସ୍ତେ ଦାରିଦ୍ର୍ୟ,  
ପ୍ରଭାବଶାଳୀତା, ଅପ୍ରସ୍ତୁତା ଓ ବିପକ୍ଷ ପକ୍ଷର କୌଶଳ, ଧନ ଓ  
ପ୍ରଭାବ ହେତୁ କୌଶଳି ବ୍ୟକ୍ତି ଉପଯୁକ୍ତ ସାନ୍ତ୍ୟ ସମ୍ରାଜ୍ୟ କରିବାକୁ  
ଅକ୍ଷମ ହୋଇପାରେ । ସେପରି ଅବସ୍ଥାରେ ଅତି ଜାଗ୍ରତ ଭାବେ,  
ଧାନ୍ୟ ଉପରେ ଏକାନ୍ତ ନିର୍ଭର ନ କରି ବିଗ୍ଠର କରିବା  
ଉଚିତ । ସାକ୍ଷୀମାନେ ସମସ୍ତେ ସତ୍ୟବାଦୀ ନୁହନ୍ତି । ନାନା  
କାରଣରୁ ସେମାନେ ଅକ୍ଷୟ ଚତୁରେ ମିଥ୍ୟା ସାନ୍ତ୍ୟ ଦିଅନ୍ତି ।  
ତେଣୁ ସାନ୍ତ୍ୟ ଜାଗ୍ରତଭାବେ ବିଗ୍ଠର କରି ନ୍ୟାୟ ଦେବା ଉଚିତ ।

କୌଶଳି ବ୍ୟକ୍ତି ଦୋଷୀ କି ନିର୍ଦୋଷ ଜାଣିବାକୁ ରାଜା ବା  
ବିଗ୍ଠରପତ ସତ୍ୟସୂଚନାସ୍ତ୍ରୀ ଚେଷ୍ଟା କରିବେ । ସଦା ଦୋଷୀ  
ବୋଲି ଠିକ୍ ହେଲେ ତେବେ ତାହାକୁ ଉପଯୁକ୍ତ ଦଣ୍ଡ ଦେବାରେ  
ଅବହେଳା କରିବେ ନାହିଁ । ନ୍ୟାୟ ସମ୍ମୁଖରେ ସମସ୍ତେ ସମାନ;  
ସେମାନେ ଧନୀ ହୁଅନ୍ତୁ, ନିର୍ଦ୍ଧନ ହୁଅନ୍ତୁ, ଉଚ୍ଚ ହୁଅନ୍ତୁ, ମାତ୍ର ହୁଅନ୍ତୁ  
ଦୋଷ କଲେ ଦଣ୍ଡ ପାଇବାକୁ ବାଧ୍ୟ । ନିରପେକ୍ଷ ବିଗ୍ଠର  
ନ୍ୟାୟର ପ୍ରଧାନ ଗୁଣ । ନ୍ୟାୟ ସମ୍ମୁଖରେ ରାଜାଙ୍କର ପତ୍ନୀ ଓ  
ପୁତ୍ର ସୁଦ୍ଧା ଅନ୍ୟ ଲୋକଙ୍କ ସଙ୍ଗେ ସମାନ । ତେଣୁ ସେମାନେ  
ମଧ୍ୟ ଦୋଷ କଲେ ଅନ୍ୟ ଲୋକଙ୍କ ପରି ଦଣ୍ଡମାୟ ହେବେ ।

ନ୍ୟାୟର ଗୋଟିଏ ଦୋଷ ହେଉଛି ପାରପାର୍ଶ୍ୱିକ ଦଟଣା ଓ  
ଦଟଣାର ଅବସ୍ଥା ବିଗ୍ଠର ନ କରି କେବଳ ଅଧିକାର ଅର୍ଥ ଉପରେ  
ନିର୍ଭର କରି ଦଣ୍ଡ ପ୍ରଦାନ କରିବା । ତଦ୍ୱାରା ଲୋକଙ୍କୁ ପ୍ରଭୁତ  
ନ୍ୟାୟ ମିଳେ ନାହିଁ । କୌଶଳି ଦୋଷୀର ଦଣ୍ଡ ବିଧାନ କରିବା  
ପୂର୍ବରୁ ବିଗ୍ଠରପତକୁ ବୁଝିବାକୁ ହେବ କେଉଁ କାରଣରୁ,  
କି ଅବସ୍ଥାରେ ପଡ଼ି ପୁଣି କେଉଁ ପ୍ରକାର ମାନସିକତା ନେଇ ସେ  
ସେହି ଦୋଷ କରୁଅଛି । ହୋଇପାରେ, କୌଶଳି ଜଣେ ଗରବ

ଉପବାସୀ ଉଦରକୁଳା ସମ୍ଭାଳ ନ ପାରି ତାହାର ନିର୍ଦୟ ଧନା ପଡ଼ୋଶୀ ଦରୁ ଅହାର ଚୋରଣ ଥଣ୍ଡିଅଛି । ନ୍ୟାୟର ଆଶ୍ଵରକ ଅର୍ଥ କହେ ଚୌର୍ଯ୍ୟାପରାଧ ସକାଶେ ଦୋଷୀ ଦଣ୍ଡାହୀ । ମାତ୍ର ଯେଉଁ ଅବସ୍ଥାରେ ଏହି ଅପରାଧ କରା ଯାଇଛି ତାହାର ପ୍ରତି ବିଧାନ କଦାଚ କୌଣସି ଦଣ୍ଡ ହୋଇ ନ ପାରେ । ବରଂ ଉପବାସୀର ଭରଣ ପୋଷଣ ନିମନ୍ତେ ପଡ଼ୋଶୀର ଉଦ୍‌ବୃତ୍ତି ଧନର ବ୍ୟବହାରକୁ ଉପଯୁକ୍ତ ନ୍ୟାୟ ବୋଲି ବିବେଚିତ ହେବା ଉଚିତ । ମାତ୍ର ଉତ୍କଳ ଅବସ୍ଥାରେ ଥାଇ ସେ ଚୌର୍ଯ୍ୟଦୂତ ଅବଲମ୍ବନ କରେ ସେପରି ଲୋକର ଦଣ୍ଡ ମହାଭାରତ ମତରେ ନିର୍ଦ୍ଦାସନ । ଏପରି କଠୋର ଦଣ୍ଡର ଉଦ୍ଦେଶ୍ୟ ପ୍ରଜାକର୍ଷଣକୁ ସୁଖଖାଳି ଓ ନରାପଦରେ ରଖିବା ।

କେଉଁ ଦୋଷର ବି ଦଣ୍ଡ ହେବା ଅବଶ୍ୟକ ମହାଭାରତରେ ଗୋଟିଏ ଘଣ୍ଟି ତାଲିକା ରହିଛି । ଏପରି ତାଲିକା ଦଣ୍ଡମାତ୍ର-ମୂଳକ ପରବର୍ତ୍ତୀ ପ୍ରକ୍ରେରେ ମଧ୍ୟ ଦେଖାଯାଏ । ଦୋଷୀର ଅର୍ଥକ ଓ ସାମାଜିକ ଅବସ୍ଥାକୁ ଧରି ଦଣ୍ଡ ନିରୂପଣ କରିବା ବିଧି ମହାଭାରତରେ କୁହା ଯାଇଛି । କୌଣସି ଗୋଟିଏ ଦୋଷର ଦଣ୍ଡସ୍ଵରୂପ ଜଣେ ଧନୀ ବ୍ୟକ୍ତିକୁ ଗୁରୁତର ଜରିମାନା ଧାର୍ଯ୍ୟ କରା ଯାଇ ପାରେ, ମାତ୍ର ସେହି ଦୋଷପାଇଁ ଗରିବକୁ ସେହି ଦଣ୍ଡ ଦିଆ ଯାଇ ନ ପାରେ, କାରଣ ଅଧିକ ଜରିମାନା ଦେବାକୁ ସେ ଅକ୍ଷମ । ତେଣୁ ନିର୍ଦ୍ଦିନ ଦୋଷୀପକ୍ଷେ ଦଣ୍ଡ ଜରିମାନା ନ ହୋଇ କାରାଦଣ୍ଡ ହେବା ଦରକାର । ଦୋଷକୁ ଦେଖି ଦଣ୍ଡ ଧାର୍ଯ୍ୟ କରିବା ବିହିତ ଅଟେ । ଧନୀ ପକ୍ଷେ ବେଶାଦାତ କାରାଦଣ୍ଡ ଅପେକ୍ଷା କଠିନତର ଦଣ୍ଡ । ବିଗୁରାଲୟରେ ଦୋଷୀକୁ ଗାଳ ଦେବା ମଧ୍ୟ ଏକପ୍ରକାର ଦଣ୍ଡ ଯାହା ଉଚ୍ଚକୁଳୀନଙ୍କ ପାଇଁ ବ୍ୟବହାର କରା ଯାଇପାରେ । ପ୍ରାଣ ଦଣ୍ଡ ସନ୍ଦୋହ ଓ କଠିନତମ । ଏପରି ଦଣ୍ଡ ବର୍ଣ୍ଣସଙ୍କର କାରକ, ରାଜ ଦ୍ରୋହୀ ଓ ନରଦ୍ରୋହୀମାନେ ପାଇବାକୁ ଯୋଗ୍ୟ ଅଟନ୍ତି । ସୁହୃଦାହନ ଅ ପରାଧୀକୁ ମଧ୍ୟ

ପ୍ରାଣ ଦଣ୍ଡ ଦିଆ ଯାଇଥିଲା । ପରଦାଗ୍ରପଦାଗ୍ର ମଧ୍ୟ ମୃତ୍ୟୁ ଦଣ୍ଡ ପାଇଥିଲା । ଯେଉଁ ରମଣୀ ପର ପୁରୁଷ ସଙ୍ଗେ ରହି କରୁଥିଲା ତାହାକୁ ହତ୍ୟା କରାଯାଇ ତାହାର ମାଂସକୁ କୁକୁଡ଼କୁ ଦିଆ ଯାଇଥିଲା ଓ ପୁରୁଷର ଜୀବନ୍ତ ଶରୀରକୁ ଶୁଖି ତୃଣରେ ଅତ୍ୟାଦିନ କରି ଦଣ୍ଡ କରା ଯାଇଥିଲା ।

ରାଜା ବିମ୍ବା ତାଙ୍କ ବିଗୁରପତନକୁ ସମାଜର ସବୁ ଦାରି-ଗୁହାର ବିଗୁର କରି ନ୍ୟାୟ ଦେବାକୁ ହେଉ ନ ଥିଲା, କାରଣ ଏପରି ଅନେକ ବିଷୟ ଥିଲା ଯାହା ଜାତିଗତ ସଭାରେ ନିଷିଦ୍ଧ କରା ଯାଇଥିଲା । ପ୍ରତ୍ୟେକ ଗୋଷ୍ଠୀର ପରିଗୁଳନ ନିମନ୍ତେ ଧର୍ମଶାସ୍ତ୍ର ଥିଲା । ଅନେକ ଅପରାଧର ପ୍ରାୟଶ୍ଚିତ୍ତ ବିଧାନ ଥିଲା । ଅନେକ ନିୟମ ଅଲିଖିତ ଓ ପାରମ୍ପରିକ ଭାବେ ଚଳି ଆସୁଥିଲା । ପୁଣି ନୂତନ ଅବସ୍ଥାର ନୂତନ ଅବଶ୍ୟକତା ଅନୁସାରେ ନୂତନ ନିୟମ ପ୍ରଣୟନ କରା ଯାଇଥିଲା । ସେ କାଳର ସମାଜ ବନ୍ଧନ ଖୁବ୍ ଶକ୍ତ ଥିଲା, ଲୋକମତ ଲୋକ ନିନ୍ଦା, ସମାଜରୁ ବାହାର କରିଦେବା ଇତ୍ୟାଦି ପୁଣି ଲୋକମାନଙ୍କର ଧର୍ମଶାସ୍ତ୍ରର ସାମାଜିକ ନିୟମଗୁଡ଼ିକୁ ଚୋର ଦୁହର ରଖା ପାରିଥିଲା । ସମାଜରେ ବ୍ୟକ୍ତିଗତ ଚରଣର ସମ୍ୟକ୍ ଉନ୍ନତି ନିମନ୍ତେ ମଧ୍ୟ କେତେ ବିଧାନ ରହିଥିଲା । ଗୋଟିଏ ଦୃଷ୍ଟାନ୍ତରୁ ଏହା ସ୍ପଷ୍ଟ ହୁଏ । ମଦ୍ୟ ପାନପାଇଁ ଦଣ୍ଡ ମାତ୍ରରେ କିଛି ଦଣ୍ଡ ନ ଥିଲା, ମାତ୍ର ସମାଜରେ ମଦ୍ୟ ପାନ ଦୃଶ୍ୟ ହେଉଥିଲା । ମଦ୍ୟ ପାନ କରିବା ଲୋକକୁ ପ୍ରାୟଶ୍ଚିତ୍ତ କରିବାକୁ ହେଉଥିଲା । ସେ ନିୟମ ଅନୁସାରେ ମଦକୁ ତତାଇ ପାନ କରୁଥିଲା । ଗରମ ଓ ଶୀତଳ ମଦ୍ୟର ଭେଦ ଜାଣିବ କୁ ଲୋକ ଅକ୍ଷମ । ମାତ୍ର ବୋଧହୁଏ ଗରମ ମଦ୍ୟ ପାନ ମଦ୍ୟପ ପକ୍ଷେ ଭୁବିଧାନ ଥିବ ବୁ ଏପରି ବିଧାନ କରା ଯାଇଥିଲା । ଏପରି ଅନେକ ସାମାଜିକ ବିଷୟ ସମାଜରେ କେବଳ ନିଷିଦ୍ଧ ହୋଇ ଯାଇଥିବାରୁ ବିଗୁର ବିଭାଗର ମଲ୍ୟବାନ ସମୟ ଅନ୍ୟ ଗୁରୁତର କାର୍ଯ୍ୟରେ ବ୍ୟୟ କରା ଯାଇଥିଲା ।



ଦୁର୍ନିଆ ରାଜି ଏ  
( ୧୧ )

ରାୟବାହାଦୁର ଗୋପାଳ ଚନ୍ଦ୍ର ପ୍ରହରାଜ

ଆମର ମାଜାତାଙ୍କ ଅମଳରୁ ଭଗ ଅଛି “ଘାପତଳେ ଅନ୍ଧାର ।” କିନ୍ତୁ ଅଜକାଲିର ହୁନିଆରେ ତ ସବୁ ଓଲଟା କାମ ହେଉଛି ଓ ଓଲଟା ଫଳ ହେଉଛି । ଅଜକାଲି ପାଶ୍ଚାତ୍ୟ ସଭ୍ୟତା ଯୁଗରେ ‘ଘାପ ଉପରେ ଅନ୍ଧାର ।’ ଅଜକାଲି ବିଚ୍ଛିନ୍ନବିଚ୍ଛିନ୍ନ ତଳେ ଅନ୍ଧାର ନାହିଁ, ବିଚ୍ଛିନ୍ନବିଚ୍ଛିନ୍ନ ଉପରେ ଅନ୍ଧାର । ସେଥିରେ ପୁଣି ବୁଦ୍ଧି ଅଭାବ କାନୁନ୍ ଅନୁସାରେ ଘାପ ତଳେ ଯେତେଇଟା ତେତେ ଅଲୁଅ ହେଉଥିବେ, ଘାପ ଉପରେ ଅନ୍ଧାର ରଖିବାକୁ

ହେବ, ସେପରି ତ ଉପରେ ଉଡ଼ି ଉଡ଼ିକା ଲାଖକରି ବୋମା ଫିଙ୍ଗୁଥିବା ଉଡ଼ା ଜାହାଜରାଜ ଉପରୁ ଅଲୁଅ ଦେଖି ଯାଇବେ ନାହିଁ । ତା ଉପରେ ପ୍ରାମ ଦେବତାଙ୍କ କାଳକ୍ଷମାନେ ହୁକୁମ ଦେଲେ ସେ ଘାପର ଯେଉଁ କଡ଼ ଦାଣ୍ଡକୁ ଦେଖାଯିବ ସେ କଡ଼ଟା ଅନ୍ଧାରୀ ଅ କରିବାକୁ ହେବ, ନଚେତ୍ ଦଣ୍ଡା ପେଲି ଅବା କତା କାଡ଼ାଅ ।

ପାଠକ ପାଠକାମାନେ ଅବଶ୍ୟ ଜାଣନ୍ତୁ ଯେ ଉପମାଳ କେବଳ ଉତ୍ସାହ; ଅର୍ଥାତ୍ ଉପରେ ଘୋଟିଏ ବିପୁର ତାଳ

ଉଦ୍ଦେଶ୍ୟ ଥାଏ । ସେହି ବସ୍ତୁର ନାମକୁ ଅବଲମ୍ବନ କରି ଭଗ୍ନ ବୋଲିଯାଏ; କିନ୍ତୁ ଉକ୍ତ ଭଗ୍ନ ସେହି ଜାତିର ଅନେକ ବସ୍ତୁ ପ୍ରତି ଅନେକ ପରିସ୍ଥିତି ପ୍ରତି ଓ ଅନେକ ବିଷୟ ପ୍ରତି ଖଟେ । ‘ସାପ ଚଳେ ଅକାର’ ଭଗଟି କେବଳ ‘ସାପ’ ପ୍ରତି ଖଟେ ନାହିଁ । ସାପ ପରିସ୍ଥିତିର ଅନେକ ବସ୍ତୁ ବା ବିଷୟ ପ୍ରତି ଖଟେ । ଉଦାହରଣ ସ୍ୱରୂପ ଏହି ଭଗଟି ପତ୍ରିକା ପ୍ରତି ଖଟାଯାଏ । ପତ୍ରିକା ପଢ଼ିବା ସମୟରେ କେତେ ମୂର୍ତ୍ତି ଲୋକଙ୍କୁ ପତ୍ରିକା ବନାଏ ଦିଅନ୍ତି; କିନ୍ତୁ ସାଧାରଣତଃ ଦେଖାଯାଏ ଯେ ପତ୍ରିକାକୁ ପୁଅ ମୂର୍ତ୍ତି ହୁଏ । ଯେଉଁଠାରେ ଲୋକ ପତ୍ରିକାକୁ ପୁଅ ମୂର୍ତ୍ତି ଦେବାର ଦେଖନ୍ତି, ସେଠାରେ ଏ ‘ସାପ ଚଳେ ଅକାର’ ଭଗକୁ ଖଟାନ୍ତି । ଅଭିଗୋଷ୍ଠୀଏ ଉଦାହରଣ ଦେଖାଯାଏ । ବ୍ୟବସ୍ଥା ସଭାର ପେସ୍ ହୋଇ ପାସ୍ ହେଲା ଯେ କେହି ଉତ୍ତରାଧିକାରୀ କରନ୍ତେ ନାହିଁ । ଅର୍ଥାତ୍ ଉତ୍ତରାଧିକାରୀ ଦିଅ ନିଅ ଗୁରୁତର ଅପରାଧ ବୋଲି ଗଣ୍ୟ ହେବ । କିନ୍ତୁ ଦେଖିଲା ବେଳକୁ ବ୍ୟବସ୍ଥା ସଭାର ସଦସ୍ୟଙ୍କ ଅନୁଚର, ସହଚର, ପାର୍ଶ୍ୱଚର, ଅନ୍ତର, ଭୂତର, ଖେତର, ଚୈତ୍ୟ-ଚରଙ୍କର ଅଭ୍ୟାଗୁଞ୍ଜା, ମିଠେଇଖିଆ, ବକସିସ୍ ସପ୍ତକ କ ର ଖୋସଣିସ୍ତ୍ର ବା ପକେଟସ୍ତ୍ର କରିବାକୁ ବେଳ ଅଣ୍ଟେ ନାହିଁ । ଏଣେ ମାଲିକ ଯାଇ ବ୍ୟବସ୍ଥା ସଭାରେ କାନୁନ୍ ପାସ କରିଦେଇ ଆସିଲେ ଯେ ଯେଉଁ ବ୍ୟକ୍ତି ‘ଦେ’ ବା illegal gratification (ଅବିଧି ଚର୍ଚ୍ଚଣ) ନେବେ ସେ ସମ୍ରାଟଙ୍କ ‘ବିଭିନ୍ନ ବ୍ୟବସ୍ଥା’ରେ ଅଭିଧି ହେବେ, କିନ୍ତୁ ତାଙ୍କ ପାଖ ଲୋକ ଅର୍ଦ୍ଧଲୀ ବନା ଅବିଧି ଚର୍ଚ୍ଚଣରେ ତୃପ୍ତ ନୁହନ୍ତି, ଏହାକୁ କହନ୍ତି ‘ସାପ ଚଳେ ଅକାର ।’ ଏହିପରି ‘ଦୁନିଆର ଭାଙ୍ଗି’ରୁ ଉତ୍ତର ଉତ୍ତର ନିଜର ଦେଖା ଯାଉଛି ।

ବହୁକାଳର ଗୋଷ୍ଠୀଏ ପୁରୁଣା ଅନୁଭୂତି ଏ ପ୍ରସଙ୍ଗରେ ମନେ ପଡ଼ିଲା—ଏ ପ୍ରାୟ ପନର କୋଡ଼ିଏ ବର୍ଷ ଭଲର ଦଟନା । ମୁଁ ଥରେ ପ୍ରଦେଶର ଏକ ବନ୍ଦିଆ ହାତୀମଠା କୋର୍ଟକୁ ମୁଲକାତ କରିବାକୁ ଆଗରୁ ନିବେଦନ ପତ୍ର ପଠାଇ ଯାଇଥିଲି । ଅପେକ୍ଷା-କରିବା କୋର୍ଟର (waiting room)ରେ ଯାଇ ବସିଲାରୁ ହାତୀମଠା ସେକ୍ରେଟେରୀ ମୋ ହାତରେ ଖଣ୍ଡିଏ ଶୁଣା ନୋଟିସ ଦେଲେ । ସେଥିରେ ଲେଖାଥିଲା ଯେ “ଦଳମାନଙ୍କୁ ଅନୁରୋଧ ଯେ ସେମାନେ ଚପରସିମାନଙ୍କୁ କିଛିମାତ୍ର ବକସିସ୍ ଦେବେ ନାହିଁ, ଯେବେ କେହି ବକସିସ୍ ମାଟିବେ ତେବେ ଏ ବିଷୟ ହାତୀମଠା ଜଣାଇବେ ।” ଚିଠିଖଣ୍ଡି ପଢ଼ିବା ପରେ ଭିନ୍ନ ଗୁରୋଟି ଭକ୍ତମା ଓ ପୋଷାକ ଟିକା ଚପରସି ଆଦି ସଲମ କଲେ । ସେକ୍ରେଟେରୀଙ୍କ ଦିଅ ଶୁଣା ନୋଟିସ କଥା ବିଭବା ପାଇଁ ହାତୀମଠା ସଙ୍ଗେ ମୁଲକାତ କରି କୋର୍ଟରୁ ଫେରିଲା ବେଳେ ଚପରସିଙ୍କୁ ଗୋଟିଏ ଧାତବ ଚକତି (ସେତେବେଳେ କାଗଜଚକତିର ଅଜିକାଲି ପରି ଅଗର ଦୁଆର ପ୍ରଚଳନ ହୋଇ ନ ଥାଏ) ଦେଖାଇଲି । ସେମାନେ ସଲମ କରି କହିଲେ “ହଜୁର! ହମଲୋକ ସୂର୍ଦ୍ଧା କୁଛି ବକସିସ୍ ନସ୍ତା ଲେଙ୍ଗେ ଲେନେସେ ହମଲୋଗୋଁକୁ ସଜା ହୋ ଯାଏଗା” ।

ଏହା କହିବାରୁ ମୁଁ ସେ ଚକତିକୁ ସୁଣି ପୁରାଣସ୍ୱାବସ୍ଥିତ କରି କୋର୍ଟରୁ ବିଦା ହେଲି ଓ ବସାକ ଫେରିଲି । ସନ୍ଧ୍ୟା ବେଳକୁ ବସାରେ ଆସି ହାତୀମଠା ଚକମା ପୋଷାକ ପିନ୍ଧା ଚପରସି ହାତୀମଠା ଦେଲେ ଓ କହିଲେ, “ହଜୁର! ହମଲୋକ ଛଅଦମ୍ପା ହୁଁ । ଏକ ରୁପିଆ ମେ କାମ ଚଲେନା ନେହିଁ” । ମୁଁ କହିଲି:—“ବକସିସ୍ ନ ନେବାକୁ ପରା ହୁମ୍ମାନଙ୍କୁ ହାତୀମଠା ହୁମ୍ମା ହୋଇଛି, ତୁମେ ମାନେ ସୁଣି ଆସି ବକସିସ୍ ମାଗୁଛ ବପରୀ ?” ସେମାନେ କହିଲେ, “ସାହେବକା କୋର୍ଟମେ ବର୍ଷାସେ ବକସିସ୍ ଲେନେବୋ ହମଲୋଗୋଁକୁ ମନା ହେ, ମଗର ହଜରକା କୋର୍ଟକୁ ଅକର୍ ଲେନେସେ କୁଛି ଅଫତ୍ ନସ୍ତା ହେ ।” ଏହା ଶୁଣି ବେଗରୁ ଟଙ୍କା ବର୍ତ୍ତେ କାହିଁ ନିର୍ମାଣୁର୍ଗୀକୁ ବିଦା କଲି ।

ଅମର ଭଗ ଅଛି;—“ବୁଝକର ପାଣି ପିଇଲେ ମହାଦେବଙ୍କ ବାପା ବି ଜାଣି ପାରିବେ ନାହିଁ ।” ଅଛି, ଯେଉଁ ହାତୀମଠା ମନରୁ ଏ ଶୁଣା ନୋଟିସ ବାହାରିଲା ତାଙ୍କ ମନରେ ଏ କଥା ପିଲେ ନାହିଁ ଯେ ଯେଉଁ ବ୍ୟକ୍ତି ଚପରସିମାନଙ୍କୁ ସେକ୍ରେଟେରୀ, ହୁଦକମଲଗୁରୁଦୋରସ୍ତରେ, ବିନା କାହାର ବଲାତ କାରରେ କିଛି ଅଭ୍ୟାଗୁଞ୍ଜା, ପାନଖିଆ ବା ମିଠେଇଖିଆ ଦେବେ, ସେ ବ୍ୟକ୍ତି ଭଲ ଅର୍ଥ ହାତୀମଠା ଆଗରେ ଫେରାଦ ହେବେ ଟିକି ? ତା ପରେ ଆଜି ଗୋଟିଏ କଥା ଏହି ସେ ଚପରସିଙ୍କୁ ବକସିସ ଦେବା କଥା ହାତୀମଠା ଆଗରେ ପ୍ରମାଣ ଦେବାକୁ ବକସିସ ଦାତାଙ୍କୁ ଯେତେ ବେଗ ପାଇବାକୁ ହେବ, ସେ ବେଗ ଓ ହଲପଟା ତୁଲନାରେ ଟଙ୍କାଏ ବିଟଙ୍କା ବକସିସ କିଛି ନୁହେଁ । ଦେବା ବ୍ୟକ୍ତି ତ ଯାଇଛନ୍ତି ତୁଲନାଆତଙ୍କ ଦର୍ଶନ, ସାଧୁଧ୍ୟ, ଅନୁଗ୍ରହ ଓ ଅନୁଗ୍ରାଣ ପ୍ରାର୍ଥୀ ହୋଇ; ଯେବେ ତୁଲନାଆତଙ୍କ ବାହାନ ବାହୁଆ ଚଳଦକୁ କେରାଏ ଦାସ ବା ତାଙ୍କ ଅର୍ଦ୍ଧଲୀ ନିର୍ମାଣୁର୍ଗୀଙ୍କ ଚଲମେ ଗଞ୍ଜେଇ ନ ଦେବେ, ତେବେ ଅବସ୍ଥା କଣ ନ ହେବ ! ଏମାନେ ତ ହେଲେ ତୁଲନାଆତଙ୍କ ଶ୍ରୀଅଙ୍ଗ ଲଗା ଗୁକର । ଏମାନେ ଯେବେ ବେଳକାଳ ଚିତ୍ରି ତୁଲନାଆତଙ୍କ ଗଞ୍ଜେଇ ନିଶାର ଝଙ୍କ ଲଗାଥିବ ବେଳେ ପଦେ ଚିତ୍ତ ବ୍ୟକ୍ତି ନ ନାମରେ ବୁଝି କହି ଦେବ ତେବେ ମୁଲକାତ ପ୍ରାର୍ଥୀଙ୍କ ଯଥା ସରସିବ । ବାଗଣ ଭଗ ଅଛି “ପାଟରେ ଶୁଏ, କାନରେ କହେ, ତା କଥା ବି ଅନ୍ୟଥା ହୁଏ !”

ସ୍ୱାଧୀନାତ ତାକର ‘ଦରବାର’ ରେ ଗାଇ ଯାଇଛନ୍ତି:—  
 “ସରାପକର ଖଟଣିକେର;  
 ବୋଲି କେହି ହେଉଛନ୍ତି ଫର ଫର ।  
 ଗରୁଡ଼ ଉପରେ ଦେଖାନ୍ତି ପ୍ରତାପ,  
 ସେ ସେଣ୍ ଅଟନ୍ତି ବେକର ସପ ।  
 ସବୁ ଦେଶେ ସବୁ କାଳେ ଉଦ୍ଧୃମୁଦ୍ଧା,  
 ହୋଇଥାନ୍ତି ସିନା ଶ୍ରୀମୁଖ ଶ୍ରୀଅର୍ଥ ।

ସ୍ୱାଧୀନାତ ସିନା ଏକ ଶ୍ରେଣୀର ବ୍ୟକ୍ତିକୁ ଲକ୍ଷ୍ୟ କରି କହିଥିଲେ:—

“ପ୍ରଭୁଧନ ପର ସଦାସୁବ କାଶ,  
ଭୁମ୍ଭ ପ୍ରିୟ ପାତ୍ର ବଞ୍ଚନ୍ତ ରଞ୍ଜାର ।  
ପ୍ରଭୁ ବୋଲାଇଣ ଭୁମ୍ଭ ଅନୁକ୍ଷଣ,  
ହେଲ ଦେହଲଗା ଭୂତୀର ବାହନ ।”

କିନ୍ତୁ ମୁଁ ଯେତେବେଳେ ବେଶି ଦୁନିଆରେ ଅନୁଭୂତି ଦେଖୁଛି, ସବୁ ଶ୍ରେଣୀର ‘ପ୍ରଭୁ’ ଯାକ ‘-ଦହ ଲଗା ଭୂତ୍ୟର ବାହନ’ ପାଲଟନ୍ତି । ଏଥିପାଇଁ ଲୋକେ ଅନୁଭବ କରି କରି ଛଗ ବୋଲିଛନ୍ତି— ‘ଘାପ ତଳେ ଅକାର’ ।

ଅମ୍ଭ ଗଣ ଭାବ ବସି ଏ ଛଗ ଶୁଣୁଥିଲେ । ସେ କହିଲେ “ଘାପ ତଳେ ଅକାର’ ଭଳ ଓଡ଼ିଶାର ସାଧ୍ୟାମା କଟକ ତଳେ (କଟକରୁ ୪ମାଇଲ ଦୂରବର୍ତ୍ତୀ ମହାନଦୀ ଶଯ୍ୟାମଧ୍ୟସ୍ଥ ସୁଦ୍ଧା ହ୍ରୀପ) ଧବଳେଶ୍ଵର ନାମକ ଘାଟରେ ଯେତେ ଯେତେ ଘଟଣା ମୁଁ ଅଖିରେ ଦେଖୁଛି ସେ ସବୁ ଦେଖି ଏ ଛଗର ସ ଥିକତା ମୋ ମନକୁ ଘେନୁଛି ।” ମୁଁ କହିଲି “ଧବଳେଶ୍ଵର ପଠା ତ ଅକାର ମୁଲକରେ. ଅକାର ମୁଲକରେ ଅକାର ହେବା ତ ବିଚିତ୍ର ନୁହେଁ” ।

ଅମ ପାଖରେ ଏ କଥା ଶୁଣା ବେଳେ ଅମ ଗାର୍ଥୀର ସଦେଇ ପଧାନ ବସିଥିଲା । ସେ କହିଲା, “ଅଜ୍ଞା! ଅଜକାଲି କେରସିନ ତେଲ ଅଭାବରୁ ଅମେସବୁ ସୁଲଗ ଓ ଜଡ଼ା ତେଲ ଦିଅ ବଳତା ଜଳା ମାଟି ଘାପ ଜଳାଇଲୁଣି । ଅମେ ଦେଖୁଛି ଯେ ଅଜକାଲି ସରକାରଙ୍କ ନୂଆ ଅଇନ ଅମଳରେ ଘାପ ତଳେ ଖାଲି ଅକାର ନୁହେଁ, ଘାପ ତଳଯାକ ଭୂତା ତେଲ ଜର ଜର ; ଘାପ ତଳଯାକ ତେଲ ସର ସର । ଘାପକୁ ତେଜିଲା ଲୋକର ହାତ ବି ତେଲ ଜର ଜର; ଘାପକୁ ଧରି ଏକ ଯାଗାରୁ ଅନ୍ୟ ଯାଗାକୁ ନେଅଣ କରିବା ଲୋକର ହାତ ତେଲ ସର ସର; ଘାପର ସଳତାକୁ ତେଜିବା ପାଇଁ ଯେ କାଠ ଖଣ୍ଡ ବ୍ୟବହାର କରା ଯାଏ ସେ ଖଣ୍ଡ କି ମଧ୍ୟ ତେଲରେ ଜୁଡ଼ୁବୁଡ଼ୁ ।” ସଦେଇ ପଧାନର ଏକଥା ବି ପଦ ଶୁଣି ମୁଁ ପଧାନ ପୁଅର କଥାର ସତ୍ୟତା ସଙ୍ଗେ ଅମ ଅନୁଭବକୁ ଭୁଲନା କରି ଦେଖିଲି ଯେ ସବୁଠାରେ ଅମ ଅଲୁଅ ମୁଲକରେ ବି ଅଜକାଲି ଘାପ ତଳେ ଅକାର ଓ ଘାପ ଜଳୁଥିବା ଜାଗା ତେଲ ସର ସର । ଅଜି ଥାଉ ।

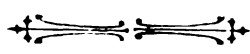

### ନିଷ୍କମିତ

#### ତାକୁର ମାୟାଧର ମାନସିଂହ

ଶେଷ ଖେଳା କରୁଥିଲେ ଦାଣ୍ଡେ,  
ମଞ୍ଜୁଦଳ ପାଇକ-ଅଖଡ଼ା,  
ନିଜ ନିଜ ସଂସାରଟି ଲାଗି  
କରୁଥିଲେ ନାଶ୍ଵାସ ହରଡ଼ା ।  
ମାଟି ସାଥେ ଲଢ଼ି ଥିଲେ ଗୁଣ୍ଠି  
ଖର ପାଣି ସମ୍ଭାଳି ଧିରେ,  
ତାକୁଥିଲେ ମାଟିରେ ରକବ  
ଖାଇଁ ରହିବାକୁ ସେ ମାଟିରେ ।  
ଦୂର ଗ୍ରାମୁଁ ଅସୁଥିଲେ ବୋହୂ,  
ଗାର୍ଥୀ ହିଁ ଅସାଜୁଥିଲେ ଦୂରେ.  
ଭୋଜି ଭାତେ, ଗୀତେ, ଗ୍ରାଗବତେ  
ପ୍ରାଣ ବାଜୁଥିଲା ନାନା ସୁରେ ।  
ଦୟାମୟ ରବବାନକର  
କ୍ଷୁଦ୍ରବାତ୍ୟା ଅସିଲି ତପାଇଁ,

ବାସଘନ ଅନୁଘନ କର  
ଗାର୍ଥୀ ଦେଲି ମାଟିରେ ମିଶାଇ ।  
ସାଅଗ୍ରାଣୀ କୁଟୀରବାସିନୀ  
ବୁନିୟାଦ ଅଜି ପାତେ ହାତ,  
ମଞ୍ଜୁ ଖୋଜେ ଦାସମୁଲ ଗୋକେ,  
ଅବା ଧରେ ପରବାସ-ବାଟ ।  
ନୟ ହେଉ ପରସ୍ପରଙ୍କର,  
ତାଙ୍କ ଦୃଷ୍ଟିରଥ-ଚକ୍ର ତଳେ  
ପିଣ୍ଡୁ ହେଉ ଦରଦ୍ର ଜନତା,  
କବି ଦେଖୁ ଭକ୍ତ ଲୋଚକରେ ।  
କବି ଅଜି ନଗରୁଁ ନଗରେ  
ବୁଲେ ଧରି ହୃଦେ କଷା କ୍ଷତ  
ପର୍ଯ୍ୟାନ୍ତ ପରି ତା’ ଗ୍ରାମଟି  
ତପାଁ ହେଲା ନିରନ୍ତର ଚିନଷୁ !



# ପୃଥିବୀର ପରିଚୟ

ଧୂଳିଟା

ସୁରେନ୍, ମାଷ୍ଟର କରେ । ସଂସାର ଚଳାଏ କନକ ।  
 ଅଠର ଡ଼ଗେଇଶ ବର୍ଷ ଏଇ ଝିଅଟିର ଏତିକି ବୁଝି—  
 ସାହିର ଝୁଡ଼ି ଅଉ ମାଉସୀ ପ୍ରମୁଖା ଛଳରେ ହୁଂସା କରନ୍ତି ।  
 ଶାଠିଏଟି ଟଙ୍କା ସୁରେନ୍, ମାସ ଶେଷରେ ଅଣି କନକ ହାତରେ  
 ଦେଇ ଦିଏ । ସେଥିରେ ଦରଦ୍ରାଠି, ସିନେମା ଖର୍ଚ୍ଚ ଯାକେ ସବୁ  
 ଛୁଲେଇ କନକ ମାସକୁ ପାଞ୍ଚ ଟଙ୍କା ଦିଏ ସୁରେନ୍ କୁ ବାଜେ  
 ଖର୍ଚ୍ଚ କରାବାରୁ । କହେ—“ତମେ ଶେଜଗାର କର, ଖରଚ  
 କରବାର ଅଧିକାର ତ ତମର ।”

ଶ୍ରେଷ୍ଠ ସଂସାର । ସ୍ୱାମୀ, ସ୍ତ୍ରୀ ଅଉ ବୁଝି ବର୍ଷର ପୁଅ ବାବୁଲ ।  
 ସୁରେନ୍, ବନ୍ଧୁବାନ୍ଧବ କହନ୍ତି—“ସୁରେନ୍, ତୋର କପାଳ  
 ଭାରି ଭଲରେ, ହାଇଦ୍ରାବାଦର ନାଇଜାମ୍ ବି ତୋର ଜୀବନକୁ  
 ଭର୍ଷ୍ୟା କରିବେ ।” ଜବାବରେ ସୁରେନ୍, ଖାଲି ଟିକିଏ ହସେ—  
 ଅମୂଲ୍ୟାଦାର ହସ ।

ଜୀବନର ବୈରାଗ୍ୟସ୍ଥାନତାକୁ ଏଡ଼ିବା ପାଇଁ ସୁରେନ୍, ସାହିତ୍ୟ  
 ଚର୍ଚ୍ଚା କରେ । ବନ୍ଧୁ ରମାନାଥ କବିତା ଲେଖେ ଅଉ ମଝିରେ  
 ମଝିରେ ଅସି ସୁରେନ୍, ଦରେ ସୃଷ୍ଟି କରେ କାବ୍ୟଗୁଞ୍ଜନ ।  
 ରବିନାର ଅଲସ ଦ୍ୱିପ୍ରହର ଦୁଇ ବନ୍ଧୁର କାବ୍ୟ ଚର୍ଚ୍ଚାରେ  
 ମୁଖର ହୋଇ ଉଠେ । ସୁରେନ୍, ସେହି ଭ୍ରାଣିଆ ଦାଣ୍ଡଦରକୁ  
 ଅସନ୍ତି—କାର୍ଲୋସ, ଉପେନ୍, ରଞ୍ଜ, ଟେଗୋର, ଶେଲ, ମାୟାଧର ।

ଦିନେ ଦୁଇ ବନ୍ଧୁ ବୁଲି ସାର ଫେରୁଁ ଫେରୁଁ ବଜାରକୁ  
 ଚାଲିଲେ ଦୁଇ ଖଣ୍ଡ ‘ମେଘଦୂତ’ । କଥାହେଲା ଏଥର ପ୍ରଥମ  
 ଅଷାଢ଼ର ମେଘକୁ ସେମାନେ କାର୍ଲୋସଙ୍କର ଗ୍ରନ୍ଥରେ ବନନା  
 କଣାଇବେ—“ଅଷାଢ଼ସ୍ୟ ପ୍ରଥମ ଦିବସେ ମେଘମାଣ୍ଡି ଖୁସାନ୍ତୁ ।

ମେଘ ଅସିଲେ, କିନ୍ତୁ ତା ସାଙ୍ଗରେ ଅସିଲ ନାନା ପ୍ରକାର  
 ଶ୍ରେଣୀ । ଦଠାଉ କନକ ପଡ଼ିଲା ଜରରେ । ତାକୁର ଦେଖି  
 ମୁହଁ ଗମ୍ଭୀର କରି କହିଲେ—“ବୋଧହୁଏ ଟାଇଫଏଡ଼ ।  
 ସହରର ଚାରିଆଡ଼େ ଲାଗିଛି । ସାବଧାନ ।”

କିଏ ସାବଧାନ ଦେବ ? ସୁରେନ୍ ! ନା ଅଛୁ ଅନିଜ୍ଞତା—ନା  
 ଅଛୁ ସଙ୍ଗତ । ତାକୁର ନିତି ଅସି ଶ୍ରେଣୀ ଦେଖି ଯାଇ ଯାହା  
 ଔଷଧ ଦିଅନ୍ତି ତାର ଭିନିଗୁଣ ବ୍ୟବସ୍ଥା କରନ୍ତି ପଥର । ତା  
 ଉପରେ ଉପଦେଶ । କେଉଁ ଅଡ଼ୁ ସମ୍ମାଳିବ ସୁରେନ୍ ?  
 ଶ୍ରେଣୀର ଶୁଣୁଣା କରବ ନା ଚାହିଁ କରବ ନା ପୁଅକୁ ଦେଖିବ ?  
 ସୁରେନ୍ ଔଷଧ ପଥର ଦାମ ନିଅଁ । ଟଙ୍କା ଖରଚ କଲେ ବି  
 ମିଳୁନି । ସୁରେନ୍, ଅଖିରୁ ଝରିଲ ଅସମତାର ଲୁହ ।

ରମାନାଥ ମେଘଦୂତ ପଢ଼ିବାକୁ ଅସି ସମତରର ରସୁର  
 ସେ ଗଲା, ଅଉ ଦେଖା ନାହିଁ । ଟାଇଫଏଡ଼ ପରା ଶାନ୍ତି ହୁଅଁ  
 ଶ୍ରେଣୀ । ବହୁ ଦିନ ଟଣା ଓଟେର କଟିବା ପରେ କନକ ବହୁଲ ।

ଦେହରେ ଲାଗି ହାଡ଼ ସାଙ୍ଗରେ ରମଡ଼ା ଯୋଡ଼ି କରନ୍ତ୍ୟ ଦିଶୁଛି ।  
 କନକର ଚିତ୍ତରେ ସୁରେନ୍ ବିଦାୟ କରିଛୁ ତାର ଅତି ପ୍ରେମ  
 ଦତ୍ତ ଅଞ୍ଜ ଫାନ୍ତିମେନ ପେନ । କନକ ସାଙ୍ଗରେ ଏଇ ଦିଠିଟି  
 ଜିନିଷ ସେ ପାଇଥିଲା ତାର ବିବାହ ସମୟରେ ।

କନକ ଭାତ ଖାଇ ନ ଥାଏ ବାବୁଲକୁ ଦେଲା କର ।  
 ଡାକ୍ତର ପୁଣି ଅସିଲା । ପୁଣି ଟଙ୍କା ଦରକାର । ଯୁବ ବନାର—  
 ଅତଦବ ତାକୁର ଏଥର ଚାହିଁଲେ ଦୁଇଗୁଣ ପିସ । ତାଙ୍କର ତ ପୁଣି  
 ସଂସାର ଅଛି । ଅନେକ ସମୟ ପରୀକ୍ଷା କରି ଗମ୍ଭୀର ଗଲାରେ  
 ଡାକ୍ତର ରାୟ ଦେଲେ ବାବୁଲର ଟାଇଫଏଡ଼ ହୋଇଛି ।  
 ସୁରେନ୍ ମଥାରେ ହାତ ଦେଇ ବସିଲା ।

ପୁଣି ଚାଲିଲା ଟଣା ଓଟେର ଜୀବନ ସାଙ୍ଗରେ ମରଗର ।  
 ପୁଅର ଅସୁସ୍ଥତା ଦୁଃଖ ମାଲୁ ବିଛାଗାରୁ ଉଠେଇ ଅଣିଲ  
 ଶୁଣୁଣା ପାଇଁ । ସେଇ ଆରମୋମିଟର, ଅଲସବବ, ମୁଣ୍ଡ  
 ଧୁଅର ଧୁମ ଚାଲିଲା । ଯୁବକ ସୁରେନ୍ ର ଅଖିତଳେ ପଡ଼ିଲା  
 କଳାଦାଗ । ଦୁଃଖ ତାର ସୁନ୍ଦର ମୁହଁରେ ଦୁଇଟି ଗାଈ ରେଖା  
 ଟାଣି ଦେଇଗଲା ଅକାଳ ବାଞ୍ଚକ୍ୟର । ଚାରିବର୍ଷର ଶିଶୁ  
 ଜରରେ ଅଜ୍ଞାନ ହୋଇ ରହିଲା ଦିନ ଦିନ ଧର । କନକ  
 କାନ୍ଦ ଉଠି କହିଲା—“ନେଇ ଯାଅ ମୋର ଯାହାଅଛି, ସବୁ ବିକ  
 ଦେଇ ବାବୁଲ ପାଇଁ ମୋର ଚିଣିଅଣ ଔଷଧ ପଥର । ମୋର  
 ବାବୁଲକୁ ବଞ୍ଚେଇବାକୁ ହବ ।” ଅର୍ଦ୍ଧପାଗଳ ସୁରେନ୍ ର  
 ଅବସ୍ଥାର ସୁନ୍ଦରୀ ନେଇ ଗହଣାବାଲା ସହେ ଟଙ୍କାର ଜିନିଷକୁ  
 ପରୁଣ ଟଙ୍କାରେ ନେଲା । ଦାୟରେ ଟଙ୍କା—ବାବୁଲର ଜୀବନ  
 ଭୁଲନାରେ ଟଙ୍କାର ବି ଦାମ ?

ତାକୁର ଅସନ୍ତି ନିତି—ଦେଖନ୍ତି । ସୁରେନ୍, ଅଉ କନକର  
 ଗ୍ରାସାସ୍ତ୍ରୀ ଚାହାଣିର ଜବାବରେ କେଉଁ ଦିନ ଶୁଣାନ୍ତି ଅଣାର  
 ବାଣୀ । କେଉଁ ଦିନ ବା ନେତ୍ରାଣ୍ୟରେ ଯିବା ମାତାର ଶୁଭ  
 ଫାଟିଯାଏ । କନକ କହେ “ଏ କେମିତି ସମ୍ଭବ ? ମୋର  
 ବାବୁଲର ବହୁ ହବନି ଗୋ । ମୁଁ ତ ବାହାର ଅନିଷ୍ଟ କରନି—  
 ବାହାର ମନରେ ଦୁଃଖ ଦେଇନି ।” ସୁରେନ୍, ଖାଲି ବଲ ବଲ  
 କର କନକର ରୁଗ୍ଣ ଅସୁନ୍ଦର ମୁହଁଟାକୁ ଚାହିଁ । କିଛି ଜବାବ  
 ଦିଏ ନି—କି ଜବାବ ଦିବ ସେ ?

ପରୁଣ ଦିନର ଅକ୍ଳାନ୍ତ ପରିଶ୍ରମ, ତାକୁରକର ସମସ୍ତ  
 ଔଷଧ ଓ ବ୍ୟବସ୍ଥା ସତ୍ତ୍ୱେ ବାବୁଲ ବଞ୍ଚିଲା ନାହିଁ । ତାକୁର  
 ଅପରାଧୀ କଲେ ସୁରେନ୍ କୁ—ଶୁଣୁଣା ଠିକ ହେଲାନି । ସାହି-  
 ପଡ଼ଣା କହିଲେ—ଏତେ ବଡ଼ ଶ୍ରେଣୀ, ସିରିଲ ସର୍ଜନକୁ ତାହା  
 ଭାବିବ ଥିଲା ।

କନକ ଧୀରେ ଧୀରେ ଭଲ ହୋଇ ଅସୁଛି, ବର୍ଷା ଯାଇ  
 ଶୀତ ପଡ଼ିଲାଣି । ସୁରେନ୍ ବସି ଝରକା ବାଟେ ଅନେଇ ଥାଏ

### ରଞ୍ଜିତଦୀପ

ବାଦାଳକୁ ସବୁତ ଠିକ ଅଛି । ସେଇ ଘର, ସେଇ କନକ, ସେଇ ଖଟ, ବିଲୁଣା, ଟେବୁଲ, ଚେୟାର । ତଥାପି ସେମିତି ତାର କିଛି ନାହିଁ । ସର୍ବସ୍ୱ ସେମିତି ତାର ବସ ନେଇ ଯାଇଛି ତାକୁ ରକ୍ତ କର, କାହିଁ କନକ ମୁହଁରେ ସେଇ ହସ ତ ସେ ଦେଖନ୍ତି । ସେଇ ହସ ଯାହା ଦେଖି ଅଗେ ତାର ରୋମାଞ୍ଚ ହେଉଥିଲା । ହଠାତ୍ ଶୁଣିଲା କିଏ ତାର ନାମ ଧରି ଡାକୁଛି । କାନ ଭେରି ଶୁଣିଲା ରମାନାଥର ଗଳା, ବାଦାଳକୁ ଯାଉଁ ଯାଉଁ ନିଜର ପଡ଼ିଲା ଟେବୁଲ ଉପରେ ସେଇ 'ମେଘଦୂତ' । ନାଗରୀ ଅକ୍ଷରର

ସେଇ ଶବ୍ଦଟି ତାର ଶୁଭରେ ନିଆଁ ନାଳ ଦେଲା । ବହୁଟାକୁ ଧରି ସେ ବାଦାଳ ଅଧିକ ଦାଣ୍ଡକୁ ।

ରମାନାଥ ଠିଆ ହୋଇ ଅପେକ୍ଷା କରୁଛି ତାକୁ, ବି ଖିଅଲ ଦେଲା, ସୁରେନ୍ଦ୍ର ରମାନାଥର ମୁହଁକୁ ଲକ୍ଷ୍ୟ କରି ମାରିଲା ସେଇ ବହୁଟାକୁ । ତାପରେ ହସି ଉଠିଲା ହୋ ହୋ କରି ।

ବହୁର ଅଦାତ ଖାଇ ଚାଲିଗଲା ରମାନାଥ । ତା ପର ଦିନଠୁଁ ସେ ପ୍ରସ୍ତର କଲା—“ସୁରେନ୍ଦ୍ର ପାଗଳ ହୋଇ ଯାଇଛି।”

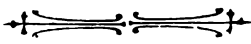

## ସ୍ୱର୍ଣ୍ଣରେଖା

କସ୍ତୁରୀ କୁମାର ଶତପଥୀ

ସ୍ୱର୍ଣ୍ଣରେଖା ଶ୍ରୀ ପଦ୍ମଚରଣ ପଟ୍ଟନାୟକଙ୍କ ସମ୍ପାଦିତ ଖଣ୍ଡିଏ କବିତାଗୁଚ୍ଛ । ୧୫ରେ (ପ୍ରଥମ ମୁଦ୍ରଣ) ସତର ଜଣ କବିଙ୍କର ଏକୋଇଶଟି କବିତା ସ୍ଥାନ ପାଇଛି । ସ୍ତୁତ ପରିସର ମଧ୍ୟରେ ଅବଶ୍ୟ ଓଡ଼ିଆ ସାହିତ୍ୟର ଅଗଣିତ କାବ୍ୟକବିତା ପୁସ୍ତିକାର ଅନ୍ତର୍ଭୁକ୍ତ କରାଯାଇ ପାରନ୍ତା ନାହିଁ । ଅନ୍ୟପକ୍ଷରେ ପୃଥିବୀର ଯେ କୌଣସି ସାହିତ୍ୟର ଶ୍ରେଷ୍ଠ କବିତାଗୁଚ୍ଛଠାରୁ ବୃହଦାକାର ହୋଇ ସୁଦ୍ଧା ମନୁଷ୍ୟଦ୍ୱାରା 'ଓଡ଼ିଆ ସାହିତ୍ୟ ପରିଚୟ' ଅଦର୍ଶ କବିତାଃସଗ୍ରହ ହୋଇ ପାରି ନାହିଁ । ତେଣୁ ସ୍ତୁତ ପରିସର ମଧ୍ୟରେ ସ୍ୱର୍ଣ୍ଣରେଖା ଓଡ଼ିଆ ସାହିତ୍ୟର ପ୍ରକ୍ରିୟାଧିକାରୀ ହୋଇଛି କି ନାହିଁ ତାହା ସର୍ବାଦୌ ବିଦ୍ୟମ୍ୟ । ପୁସ୍ତିକାଟି ଅନୁଗାମି ଓ ବିଶ୍ଳେଷଣ କଲେ ଜଣାଯାଏ ଯେ କବିମାନଙ୍କ ମଧ୍ୟରୁ ଛଅ ଜଣ ପ୍ରାଚୀନ ଯୁଗର, ଅଠ ଜଣ ରାଧାନାଥ ଯୁଗର ଓ ଅବଶିଷ୍ଟ ତିନି ଜଣ ଆଧୁନିକ ଯୁଗର । ସମୁଦାୟ କବିତାର କୋଡ଼ିଏ ଭାଗ ବୈଦେଶିକ ଭାଷାରୁ ଅନୁଦିତ । ଏକପକ୍ଷମାଣ ଚୋଡ଼ିଶୋଟି ଅଦର୍ଶ କି ପୌରାଣିକ ସାହିତ୍ୟର ଅବଲମ୍ବନରେ ଲିଖିତ । ସତୁର ଭାଗ କରୁଣରସପୋଷକ । ସମ୍ପାଦକ-କବିଙ୍କୁ ଟିକାଇ ଚାଲି ଜଣକର ଯୋଡ଼ିଏ ଲେଖାଏ କବିତା ପୁସ୍ତିକାରେ ସ୍ଥାନ ପାଇଛି । ସେମଧ୍ୟରୁ ଜଣକର ଯୋଡ଼ିକ ଯାକ କବିତା ଇଂରାଜୀରୁ ଅନୁଦିତ ଓ ତନ୍ମଧ୍ୟରୁ ଗୋଟିଏ ପକ୍ଷର ପୁଷ୍ପାବ୍ୟାଧି ପୁସ୍ତିକାର ଦୀର୍ଘତମ ପଦ୍ୟ । ଅଥଚ ଜଗନ୍ନାଥ ଦାସ, ବଳରାମ ଦାସ, ସାରଳା ଦାସ, ଅରମ୍ଭା, ଗୋପାଳକୃଷ୍ଣ, ଯଦୁମଣି, ପ୍ରତାପରାୟ, ବିଶ୍ୱନାଥ ଦେବିଆ, ମଧୁସୂଦନ, ନନ୍ଦକିଶୋର, ଚନ୍ଦ୍ରାମଣି, ଜାଲକଣ୍ଠ, ଗୋଦାବରୀଶ, ଲକ୍ଷ୍ମୀକାନ୍ତ, ବୈକୁଣ୍ଠ, ନିତ୍ୟାନନ୍ଦ, ସଚ୍ଚିଦାନନ୍ଦ ଓ ନବକଳ୍ପାଦେୟମୁଖ ପ୍ରାଚୀନ ଓ ଆଧୁନିକ ଯୁଗର କବିମାନଙ୍କଠାରୁ ପୁସ୍ତିକାରେ ସ୍ଥାନ ନାହିଁ । ଯେ କୌଣସି ଦିଗରୁ ବିଚାର କଲେ ସ୍ୱର୍ଣ୍ଣରେଖା ଓଡ଼ିଆ ସାହିତ୍ୟର ଏକ ଭ୍ରମାତ୍ମକ ପରିଚୟ ଦିଏ ଏବଂ ସମ୍ପାଦକଙ୍କ କାବ୍ୟକବିତାର ମାନଦଣ୍ଡ ଓ କବିତାଗୁଚ୍ଛ ପ୍ରକାଶ କରିବାର ଉଦ୍ଦେଶ୍ୟ ଜଣାପଡ଼େ ନାହିଁ ।

ପୁସ୍ତିକାଟିର ମୁଖବନ୍ଧ ଓ ଟିପ୍ପଣୀ (ଟୀକା ଅଛି) ନାହିଁ । କୈମ୍ବୟ ଓ ଦାନୋକ୍ତ ଛଳରେ ଭ୍ରମିକା ଓ ଉତ୍ତରଗୃହେ ନିମ୍ନ ପଂକ୍ତଚତୁଷ୍ଟୟ ଦିଆ ଯାଇଛି ।

ତରୁଣ ତରୁଣୀ ହୃଦନକଣ୍ଠେ  
କର୍ଷେ ସ୍ୱର୍ଣ୍ଣରେଖା ମନ ହରଷେ  
ସେ ଶୁଭ ନିକଷେ ସ୍ୱର୍ଣ୍ଣର ଦାଗ  
ଅଗେ କବିମନେ ଅଶା ଆଛାଦ ।

ସମ୍ପାଦକଙ୍କ ବକ୍ତବ୍ୟ ଯାହା ଦେଖି ନା କହିଁକି 'ଦାଗ' ଓ 'ଆଛାଦ' ଶବ୍ଦଦ୍ୱୟରେ 'ଦ' ଓ 'ଗ'ର ମିଳନ ଅସିଦ୍ଧ ଓ ଅସ୍ପଷ୍ଟ । ସମ୍ପାଦକ କବି ଯେଉଁ ରେଖା ସଗ୍ରହ କରି ପଞ୍ଚାସା ପାଇଁ ଅଶିଳ୍ପିତ ତାହା ହୃଦୟ ନିକଷରେ ପେଡ଼ି ରେଖାପାତ କରୁଛି ତହିଁର ଫଳାଫଳ ଜଣାଇଦେବା ସମୀଚିନ ।

ଗୋପବନ୍ଧୁଙ୍କ 'ରେଲ ଉପରେ ଚଲିକା ଦର୍ଶନ'ର ଦାଗ 'ଚଲିକା'ଠାରୁ ଚୋର ଫିକା । 'ଜାଣୟତା' ଯେଉଁଠି ଜଡ଼ିଛି ସେଇଠି କେବଳ 'ଦେଖା ବାଣାପାଣି'ର ଦାନ ଭଲ ଚନ୍ଦ୍ରା ପଡ଼ୁଛି । କାନନ୍ଦୀ ବାବୁଙ୍କ 'ବାକ'ସର ଅଶୀବାଦ' ଓ 'ବିଶ୍ରାନ୍ତ' ଭଲ ସୁବର୍ଣ୍ଣର ରେଖା ମାତ୍ର ଧାତୁ ଟିକିଏ ଟାଣୁଆ ଜଣା ପଡ଼ୁଛି ଓ ଅତି ଝଲସିବା ଭଲ ରଙ୍ଗ ଦିଶୁନାହିଁ । ମାୟାଧରଙ୍କ 'ମହାନଦୀରେ ଲୋଘାପ୍ରାବିହାର' ରସ ସ୍ୱର୍ଣ୍ଣରେଖା ଲୋଘାପ୍ରାପତି ସ୍ୱିଗ୍ନ ଫୁନର ଓ ଜକଜକଥ, ଭଲଭଲ ଯେ କୌଣସି ଚଉରା ଗ୍ରାହକଙ୍କୁ ଦେନବ ବନ୍ଧୁ ପେଖାଦାର ବଣିଆ ଭର୍ଷାରେ ନିସ୍ତୟ 'ରେଲ' ବୋଲି କହିବେ । ପଦ୍ମଚରଣ ଯାହାକୁ ସୁବର୍ଣ୍ଣ ବୋଲି ଅଟିଲେ ତାହା 'ସମାଜ'ରେ ବିଜ୍ଞପିତ ଏମେରକାନ ନିଉଗୋଲ୍ଡ, ଗବେଷକ ପାଇଁ ମାନସାରେ । ବଣିଆ ସୁନାର କାରବାର କରୁଁ କରୁଁ 'ରେଲ'କୁ ଭଲ କହିବା ସ୍ୱାଭାବିକ ପରା ! ବଂଶୀଧରଙ୍କ 'ହିମାଳୟ' ଓ 'ସୁଗନ୍ଧାଗ୍ରାହରେ' ଭଲ ଫୁଲଟି । ମାତ୍ର 'ହିମାଳୟ'ରେ ଥିବା 'ମ୍ୟାଗ୍ନୋଲିଆ' ଓ 'ରୋଡ଼ିଓଡେନଡ୍ରମ' ନାମକ ପଦାର୍ଥଦ୍ୱୟର ସ୍ୱରୂପ ଜଣା ଯାଉନାହିଁ । 'ସୁଗନ୍ଧାଗ୍ରାହରେ' ରେଖାଟି Walter De



La mareକ 'All that is past' ସୁବର୍ଣ୍ଣରେ ରସାଣିତ ଯିବି ନଗୁଛି । ଚନ୍ଦ୍ରଶେଖର ଓ ନାରାୟଣ ମୋଦନ ଭଲ ସୁବର୍ଣ୍ଣରେ ଭଗ୍ନା ଓ ଭୂତିଆ ବଦ୍ଧ ପରିମାଣରେ ମିଶାଇଛନ୍ତି । ଖେଳ ପରି ସଜ୍ଜା ବଣିଆ ମଧ୍ୟ 'ଭରତୀୟା ପତ୍ନୀ'ଦ୍ୱାରା କଳକୃତ ଓ ଅବମାନତ ହୋଇଛନ୍ତି । ଗହଗା ପେଡ଼ିରୁ 'ଏକାଗ୍ରତା' କେବେ ପ୍ରଦର୍ଶନକୁ ଯିବ ବୋଲି ରାଧାନାଥ କଲ୍ୟାଣ କରି ନ ଥିଲେ । ରଞ୍ଜ ଓ ମେହେ-ରକ୍ଷ ରେଣୁ ବୃତ୍ତି ହୁଏ ମାଷ୍ଟାସ୍ୟ ରମ୍ୟେଷ ଓ ପୁରୁଣା ପଣ୍ଡିତଙ୍କ ଦ୍ୱାରା ବାରମ୍ବାର ପରୀକ୍ଷିତ ହୋଇ ସ୍ମୃତିତଳ ଦସରା ଓ ଦାଲକା ହୋଇ ଗଲଣି । ରକ୍ତଚରଣ ଓ ଗୁମା ଧୀବରଙ୍କ ସୁବର୍ଣ୍ଣ ଅତ୍ୟନ୍ତ; ପିଲଙ୍କ ପଦକ ପାଇଁ ହୁଏ ତ ସପେଷ୍ଟ ହୋଇ ପାରେ—ତରୁଣ ଚରୁଣୀଙ୍କ ପ୍ରେମପାଶ ବା loveknot ସେଥିରୁ ହୋଇ ପାରିବ ନାହିଁ । ଅର୍ଜୁନ ଦାସଙ୍କ ରେଣୁ ପୋତାମାଲି, ଏସିକ୍ ଚକ୍ରପା ପାଇ ପ୍ରାଣୀ ଗବେଷଣା କେନ୍ଦ୍ରର ସାହାଯ୍ୟ ଲେଡ଼ା । କୁଞ୍ଜ ସିଂହଙ୍କ ରେଣୁ ପ୍ରହତରୁଚିତ୍ୱର ସମ୍ପଦ, ପଦାକୁ ନ ଅଣିବା ସବୁଠାରୁ ଭଲ । କୁନ୍ତଳାକମ୍ପାସଙ୍କ 'ବିଷାଦିତର ବିଶ୍ୱସ' ପଣିସୁନା ଓ ଗ୍ରହଣୀୟ । ବଳଦେବ ରଥ ଘରେ ଭଲ ସୁବର୍ଣ୍ଣ ରଞ୍ଜି ବଣିଆକୁ ସତର୍କିବ ଶୀ ଦେଖିଛନ୍ତି, 'All that glitters is not gold' ପାଲଗ୍ରେଭଙ୍କ 'ଗୋଲ୍ଡେନ ଟ୍ରେଜେସ୍' ଅନୁକରଣରେ ନାମିତ ହେଲେହେଁ 'ସ୍ମୃତିରେଣୁ' ପଢ଼ିଲେ 'ଜଗତେ କେବଳ'ର ପରବର୍ତ୍ତୀ କବିତା 'କାହାକୁ କହିବା' ମନେ ପଡ଼ିଯାଏ ।

ସ୍ମୃତିରେଣୁର ପରିସଂସ୍କରେ କବିତାଗୁଡ଼ିକର ସାଗୁଣ ଓ ଟାଡ଼, ଶକ୍ତି, କାଠି, ମରାଜୀ, ବଳ, ଅଲକତ, କବଳ, ରୁକ୍ମଣୀ, ରାସର ପ୍ରଭୃତି ଶବ୍ଦମାନଙ୍କର ଅର୍ଥ ଦିଆ ଯାଇଛି । ଶବ୍ଦଗୁଡ଼ିକ କେବଳ ଗୋଟିଏ ପଦ୍ୟର ଟୀକାକୁ ସମ୍ବନ୍ଧିତ । ଲକ୍ଷ ବାଇରନଙ୍କ ଜୀବନକାଳ ବ୍ୟକ୍ତିତ ଅନ୍ୟ କୌଣସି କବିଙ୍କର ଜୀବନକାଳର ଅଭାସ ଦିଆ ଯାଇ ନାହିଁ । କବିପ୍ରତିଭା, କବିତାଲିଖ୍ୟ ଓ ଯୁଗ ସହିତ କାବ୍ୟ କବିତାର ସମ୍ପର୍କ, ସାହିତ୍ୟ ଯେଉଁ ପ୍ରତି କବିବିଶେଷର ଅବଦାନର ସ୍ମରଣା ଦେବା ଦୂରର କଥା ।

ଆଦର୍ଶ କବିତାଗୁଡ଼ିକର ଅଭାବ ସାହିତ୍ୟ କ୍ଷେତ୍ରରେ ଅନୁଭୂତ ହେଉଥିବାରୁ ଏ ଦିଗରେ ପଦ୍ମଚରଣଙ୍କ ଉଦ୍ୟମ ସର୍ବଥା ପ୍ରଶଂସନୀୟ, ଯେହେତୁ ସ୍ମୃତିରେଣୁରେ ପରିଲକ୍ଷିତ ପ୍ରମାଦ ଭାଷା ସମ୍ପାଦକଙ୍କୁ ଯଶସ୍ୱୀ କରାଏ । ଆଦର୍ଶ ସାହିତ୍ୟସଂଗ୍ରହସମ୍ପାଦନ ଗୁରୁଦାୟିତ୍ୱସମ୍ପାଦନ ବ୍ୟାପାର । ଏଥିପାଇଁ ସମ୍ପାଦକଙ୍କ କେତେଗୁଡ଼ିଏ ବିଶିଷ୍ଟ ଗୁଣ ଓ ଯୋଗ୍ୟତା ଥିବା ଉଚିତ । ସମ୍ପାଦକ ନିଜେ କବି ହୋଇ ନ ପାରିଲେ ବି ତାଙ୍କର ଅଭାବ କଳା ସମ୍ପର୍କରେ ଶକ୍ତି ଓ ଅଦମ୍ୟ ସାଧନା ଅତି ମାତ୍ରାରେ ଥିବା ଉଚିତ । ସାହିତ୍ୟ ଗୁଣର ପ୍ରତ୍ୟେକ ଅନ୍ତର୍ଦ୍ଧି ତାଙ୍କୁ ଜଣାଥିବ ଏବଂ ସେ ଅନ୍ୟତମ ଓ ଅନାବଶ୍ୟକ ରଚନା ସମ୍ବନ୍ଧ ପର୍ଯ୍ୟାଲୋଚନା କରିଥାନ୍ତେ । ସାହିତ୍ୟର ଧାରା-ବାହିକ ଉଦ୍ଭାସ, ଜାତିର ନିରବଚ୍ଛିନ୍ନ ଭାବଧାରା, ବିଭିନ୍ନ ସାହିତ୍ୟିକ ଯୁଗ ଓ କବିମାନଙ୍କ ପରସ୍ପର ସମ୍ପର୍କ ଓ ବିଶେଷ୍ୟ

ସମ୍ବନ୍ଧରେ ଜ୍ଞାନ ଅର୍ଜୁନ କଲ ପରେ ସମ୍ପାଦକ ଏ କାର୍ଯ୍ୟରେ ବ୍ରତ ହେବେ । କୌଣସି ଲେଖକ ପ୍ରତି ତାଙ୍କର ପସ୍ତପାତ୍ତତା ସେପରି ନ ଥାଏ ।

ନିର୍ବାଚନ କଲବେଳେ ପ୍ରଥମତଃ କବିତାର ନିଃସନ୍ଦେହ ସୌନ୍ଦର୍ଯ୍ୟ ଓ ପ୍ରତିଷ୍ଠା ପ୍ରତି ଲକ୍ଷ୍ୟ ରଖିବା ଉଚିତ । ଦ୍ୱିତୀୟତଃ ସେଥିରେ କବିଙ୍କର ପ୍ରତିଭା ସେପରି ସଂପୂର୍ଣ୍ଣ ସ୍ୱତନ୍ତ୍ରତା ହୁଏ ଓ ତାହା ସାହିତ୍ୟଗୁଣରେ ଏକ ଅନବଦ୍ୟ ପ୍ରଦର୍ଶନ କରି ଅନବଚ୍ଛିନ୍ନ ଜାତୀୟ ଭାବଧାରା ବଳାୟ ରଖେ ସେଥିପ୍ରତି ଦୃଷ୍ଟି ରଖିବାକୁ ହେବ । ଅର୍ଥାତ୍ କବିତାଟି ସେପରି କବିଙ୍କ ରଚନାବଳୀରେ ତଥା ଜାତୀୟ ସାହିତ୍ୟର ଏକ ଅମୂଲ୍ୟ ରତ୍ନ ବୋଲି ଗଣ୍ୟ ହୁଏ । ଗୋଟିଏ ମାତ୍ର କବିତା ଲେଖି ଲେଖକ ଅମର ହୋଇ ପାରିବେ ଏହା ମଧ୍ୟ ମନେ ରଖିବା ଉଚିତ । ମନୋମାତ୍ର କବିତାଟିରୁ କବିଙ୍କର ଅନ୍ୟାନ୍ୟ ରଚନା ପ୍ରତି ଓ କବିତାଗୁଡ଼ିକରୁ ସାର୍ବ ସାହିତ୍ୟଗୁଣ ପ୍ରତି ପାଠକଙ୍କ ମନ ଅକର୍ଷଣ କରିବାର ପ୍ରୟାସ ସମ୍ପାଦକଙ୍କ ପ୍ରଧାନ ଉଦ୍ଦେଶ୍ୟ ହେବ । 'ଭିନୋଟି ମାଲୁ' ପଢ଼ିଲେ କୁଞ୍ଜ ସିଂହଙ୍କ କବିତା ସମ୍ବନ୍ଧରେ ସେପରି ଘୋର ସନ୍ଦେହ ଜନ୍ମେ, ସେହିପରି ଖଣ୍ଡିତ 'ବିତଳକୁ ଅଲିଙ୍ଗନ' ଛନ୍ଦଟି ଓ 'ଜନେ ହସିବେ' କବିତାଟି ଯଥା-କ୍ରମେ ରଞ୍ଜ ଓ କବିସୂର୍ଯ୍ୟଙ୍କ ସଂପର୍କ ପରିଚୟ ଦିଏ ନାହିଁ । ରମଣୀୟ ଶିଶିର ବିନ୍ଦୁଟି ସେପରି ନିଜର ସୌନ୍ଦର୍ଯ୍ୟ ମଧ୍ୟରେ ପାର୍ଶ୍ୱପାଶ୍ୱିକ ଗୁଣର ମଧ୍ୟ ଦର୍ପଣର କାର୍ଯ୍ୟ କରେ କବିତାଗୁଡ଼ିକ ଠିକ୍ ସେହି ପରି ହେବା ବିଧେୟ ।

ସାହିତ୍ୟର ସର୍ବଶ୍ରେଷ୍ଠ କବିତାଗୁଡ଼ିକ ଏକତ୍ର କରି ପାଢ଼ିଲେ ମଧ୍ୟ ଆଦର୍ଶ କବିତାଗୁଡ଼ିକ ସମ୍ପାଦିତ ହେଲ ନାହିଁ । ଶ୍ରେଷ୍ଠ ମଣିମୁକ୍ତା ଆଦରଣ କରି ସେ ଗୁଡ଼ିକ ମାଲି ଆକାଠରେ ଗୁଡ଼ି ନ ଛାଣିଲେ ସେଗୁଡ଼ିକର ମର୍ଯ୍ୟାଦା ସ୍ୱପ୍ନ ହୁଏ । ଅନ୍ତର୍ନିହିତ ଅଦୃଶ୍ୟମାନ ସମନ୍ୱୟ ସୂତ୍ରକୁ ସମ୍ପାଦକଙ୍କ ସ୍ୱଳାୟ ଅବଦାନ ଓ ଏହାରି ବଳରେ ସେ ସମ୍ମାନାର୍ହ ହୁଅନ୍ତି । ସମ୍ପାଦକ ବିଶେଷରେ ସୂତ୍ର ବିରତ ରୂପ ଓ ରଙ୍ଗ ଧରେ, ସେପରି ଅଳ୍ପ ସମାନ ହେଲେ ମଧ୍ୟ ମାଲିକାରର ଗ୍ରନ୍ଥନ କୌଶଳରେ ମାଲି ବିରତ ହୁଏ । ଯେଉଁ କେତେ ଗୁଡ଼ିଏ ଉପାୟରେ କବିତାମାଲି ପ୍ରସ୍ତୁତ ହୁଏ ତନ୍ମଧ୍ୟରୁ କେତୋଟିର ଅଭାସ ନିମ୍ନରେ ଦିଆଗଲା ।

ରଚନାକାଳ ଅନୁକ୍ରମରେ କବିତାଗୁଡ଼ିକ ସଜା ଯାଇପାରେ । ଏ ଧରଣର ସଂଗ୍ରହରେ ସାହିତ୍ୟିକ ଯୁଗର ବିରତ ଛେଦ ମଧ୍ୟ ଦେଖାଇ ଦିଆଯାଏ । ସାହିତ୍ୟର ଧାରା, କବିବିଶେଷର ପ୍ରତିଭା ଗୋଟିଏ ଯୁଗର ଅନ୍ୟ ଯୁଗ ଉପରେ ପ୍ରଭାବ, ଜାତୀୟ ଚିନ୍ତାଧାରା-ନୂତନତା ଭାବ ଓ ଭାଷାର ଅବୁଝାକଣା ଏଥିରୁ ସ୍ପଷ୍ଟ ହୁଏ । ସାହିତ୍ୟସୂତ୍ରର ଉପସୂଚକରେ କବିମାନେ ଏଠାରେ କାର୍ଯ୍ୟ କରନ୍ତି ଓ ପ୍ରଧାନ ସୂତ୍ରର ସମ୍ବନ୍ଧ ବିଧାନ କରନ୍ତି । ଏ ସ୍ତଳରେ ସାହିତ୍ୟର ଉଦ୍ଭାସ ସମ୍ପାଦକଙ୍କ ସର୍ବପ୍ରଧାନ ଅବଲମ୍ବନ ।

ସଂସ୍କୃତ କବିତାଗୁଡ଼ିକୁ ରଚନାକାଳ ଅନୁକ୍ରମରେ ନ ସଜାଇ ଅନ୍ୟାନ୍ୟମୂଳକ, ବର୍ଣ୍ଣନାତ୍ମକ, ନୀତିଗର୍ଭକ, ଚିନ୍ତାତ୍ମକ ପ୍ରଭୃତି ଶ୍ରେଣୀର ଅନୁକ୍ରମ କରି ଯାଇପାରେ । ତନ୍ତୁ ଏ ପଦାର

କିରାଣୀରେ ସର୍ବଦା ବ୍ୟବଧାନରେଖା ହୁଏ କିମ୍ବା ନାହିଁ କାରଣ ବର୍ଣ୍ଣନାଦ୍ୱାରା କବିତାରେ ଚିନ୍ତା ମଧ୍ୟ ସ୍ଥାନ ପାଇଥାଏ ଓ ଅଧ୍ୟାୟ-ମୂଳକ କବିତା ନୀତିଗତକ ମଧ୍ୟ ହୋଇପାରେ । ପୁନଶ୍ଚ ଏ ଶ୍ରେଣୀର କବିତା ଗୁଡ଼ିକରେ ପାଠକ ସମ୍ପାଦକଙ୍କ ଅନୁରୋଧ ଦୃଷ୍ଟିକୋଣର ସମ୍ମାନ ପାଏ ନାହିଁ । କେହି କେହି କବିତାଗୁଡ଼ିକୁ ଉଦ୍‌ଘାସ ପୃଥିବୀ ଓ ଜୀବନ ଏହି ଉଚ୍ଚ ଶ୍ରେଣୀର ଅନ୍ତର୍ଭୁକ୍ତ କରୁଥାନ୍ତି । ପାଠକପାଠିକଙ୍କ ବୟସ, ଶିକ୍ଷା ଓ ରସଗ୍ରହଣ ଶକ୍ତିର ଅନୁଯାୟୀ କବିତା ଗୁଡ଼ିକ ପ୍ରକାଶିତ ହୋଇପାରେ । ସଙ୍ଗୀତମୟ ଅଳଙ୍କାର ବହୁଳ ପ୍ରାଚୀନ ସାହିତ୍ୟରୁ ଓଡ଼ିଆ ସାହିତ୍ୟ କପରି ଅମିଶ୍ରଣର ଓ ମୁକ୍ତ ଛନ୍ଦସୂତା କବିତା ଅକାର ଧାରଣକର ତାହା ଦେଖାଇବା ପାଇଁ ମଧ୍ୟ ଉପାୟରେ କେବଳ କବିତାହାରଣ ପ୍ରସ୍ତୁତ କରା ଯାଇପାରେ ।

ମାନବ ଜୀବନର ଖଣି ଅନୁସରଣ କରି କବିତା ସଂଗ୍ରହ ମଧ୍ୟ ପ୍ରସ୍ତୁତ କରା ଯାଏ । ଶିଶୁତ୍ୱ ଏଇ ଅତି ପୂର୍ଣ୍ଣ ପୃଥିବୀରେ ଜନ୍ମଗ୍ରହଣ କରି ନାନା ଆଶା ଓ ଅକାଂକ୍ଷା ଯୋଷଣ କରି ଶିଳ୍ପୀ ହେଉ ବାଲ୍ୟକାଳ କଟାଏ । ଯୌବନରେ ପଦାର୍ପଣ କରି ବିଭିନ୍ନ ପ୍ରେମମୟ ଦେଖେ । ଜୀବନର ଅସଞ୍ଜ୍ଵିତ ଅନୁଭବ କରି ବାକ୍ୟରେ ମଧୁମୟ ଅଙ୍ଗୁଳି ତଥା ପରପାରର ଛବି ଦେଖେ । ସୁଲଭତଃ ମନୁଷ୍ୟ କବିବଞ୍ଚିତ ସାତୋଟି ଅକ୍ଷରେ ଅନନ୍ୟ ଦେଖାଇ ଜୀବନ ସମ୍ବନ୍ଧକା ଟାଣେ । ଜୀବନର ଏହି ଗଢ଼ିତ ଅନୁକ୍ରମରେ ପୃଥିବୀର ଗାଥା, ମାଟିର ମାୟା, ଦେଖି ପ୍ରୀତି, ଜୀବନର ଉଦ୍‌ଦେଶ୍ୟ ଓ କର୍ତ୍ତବ୍ୟ, ଦୈହିକ ପ୍ରେମର ମାଧୁର୍ଯ୍ୟ, ନୈସର୍ଗିକ ପ୍ରେମ, ଅଜ୍ଞତ ହୃଦି, ଜୀବନର ଅସଞ୍ଜ୍ଵିତ ଓ ଉପଦେଶ, ମୃତ୍ୟୁର ଗୌରବ ବା ବିଶ୍ୱାସିତା ବଞ୍ଚିତ କବିତାମାନ କ୍ରମାନ୍ୱୟରେ କବିତା ଗୁଡ଼ିକରେ ସ୍ଥାନ ପାଏ । ଏ ପ୍ରକାର ସଂଗ୍ରହରେ କବିତାଗୁଡ଼ିକର ଭାବକୁ କବିତା ସଜ୍ଞାକାରେ ପଥ ଦେଖାଏ । ସମ୍ପାଦକଙ୍କ ସ୍ୱଳ୍ପାୟ ଜୀବନ-ଦର୍ଶନ ମଧ୍ୟ କବିମାନଙ୍କର ଚିନ୍ତାଧାରା ସହିତ କବିତା ଗୁଡ଼ିକ ପ୍ରକଟିତ ହୁଏ । ‘ଏ ସୃଷ୍ଟି ଅମୃତମୟ ହେ’ ବନ୍ଦା ‘କେ ଦେଖିବ ଦେଖି ପେଡ଼ି ନୟନ’ରେ ଯଦି ବହି ଅରମ୍ଭ ନ କରି ‘ଯଦ୍‌ବନ ଦନମାନ ବହିଯାଏ ବ୍ୟାକୁଳ ଜନନେ’ ଦ୍ୱାରା ଅରମ୍ଭ କରାଯାଏ ଏବଂ ମନବୋଧ ଚଉତିଶା ପ୍ରସ୍ତୁତ ଶେଷରେ ନ ଦେଇ ସମ୍ପାଦକ ଯଦି ବୈକୁଣ୍ଠଙ୍କ ‘ମୂର୍ତ୍ତିକା ଦର୍ଶନ’ରୁ ସିନେଟିକ ଏ ଦିଅନ୍ତୁ ତେବେ ସମ୍ପାଦକମୟ ମତ ଅନାୟାସରେ ଜଣା ପଡ଼ିବ । ମାତ୍ର ଏହିକ ମନେ ରଖିବା ଉଚିତ ଯେ ସମ୍ପାଦକ ଯେତେ ପରିମାଣରେ ସମାଜର ଚିନ୍ତାର ପ୍ରତିନିଧିତ୍ୱ କରି ପାରିବେ ଓ ଯେତେ ଉଦାର ହୋଇ ଯଦିବ ମତ ସମ୍ବିବେକ କରିବେ ସେତେ ଦୃଷ୍ଟିରୂପେ ତାଙ୍କର ଦୟା ଉଚ୍ଚ ପାରିବେ । ଶୌନ୍ଦର୍ଯ୍ୟାନୁରୂପିତ ଦୃଷ୍ଟି କୋଣରୁ ମଧ୍ୟ ସ୍ୱାଧୀନ ଏହି ଉପାୟରେ କବିତା ସଞ୍ଚିତ ହୋଇପାରେ । ପ୍ରଥମେ ଜୀବନ ସମ୍ବନ୍ଧରେ ଧାରଣା ଦେଇ ତପସ୍ୱର ତାକୁ ମଦନୀୟ କରା ଯାଇପାରେ ତାହାର ସୂଚନା ଦେଇ ଜୀବନ ଉପରେ ପ୍ରଭୁ ଓ ପାରିପାରିକାର ପ୍ରଭାବ, ଧର୍ମର ସ୍ଥାନ, ଜୀବନର ଅଦର୍ଶ, ଜାଗରୁତା, ପ୍ରେମ, ସାରଦ୍ୱୟ ବାହାଣୀ, ପରପାରର ଛବି, ସପ୍ନମୟ ବ୍ୟକ୍ତିଗତ୍ୟ, ଅଜ୍ଞାନତ୍ୱ ଓ ଅତିମାନୁଷିକ ଜଗତ ପ୍ରଭୃତି ବିଷୟରେ କବିତାମାନ

କବିତାଗୁଡ଼ିକରେ କ୍ରମାନ୍ୱୟରେ ଦିଆ ଯାଇ ପାରେ । ସାଧାରଣତଃ ଶେଷୋକ୍ତ ଦୁଇଟି ପଦ୍ଧତି ସର୍ବଶ୍ରେଷ୍ଠ ବୋଲି । ବିବେଚିତ ହୁଏ । ସମସ୍ତ ସାହିତ୍ୟ ପାଇଁ ଯଦି ଏକାଧିକ କବିତାଗୁଡ଼ିକ ଅବଶ୍ୟକ ହୁଏ ତେବେ ମଧ୍ୟ ସେଗୁଡ଼ିକର ଅନ୍ତର୍ନିହିତ ସୂତ୍ର ଅଂଶ ରଖିବା ବିଧେୟ ।

କବିତାଗୁଡ଼ିକ ପ୍ରସ୍ତୁତ ହେଲ ପରେ ସମ୍ପାଦକଙ୍କୁ ପ୍ରଧାନ ସମସ୍ୟାର ସମ୍ମୁଖୀନ ହେବାକୁ ହୁଏ । ପ୍ରଥମେ ତାଙ୍କୁ ଉତ୍ତର ଦେବାକୁ ପଡ଼େ କାହିଁକି ସେ ଅନ୍ୟାନ୍ୟ କବିତା ଗୁଡ଼ିକ ସ୍ଥାନ ଦେଲେ ନାହିଁ । ଦ୍ୱିତୀୟତଃ ଯେଉଁ କବିତା ମନୋମତ ହେଲ ସେଗୁଡ଼ିକ ଯେ ବାସ୍ତବରେ ସାହିତ୍ୟର ଅଦର୍ଶ ସ୍ଥାନୀୟ ତାହାର ପ୍ରମାଣ ସ୍ୱରୂପ ସେଗୁଡ଼ିକର ମାଧୁର୍ଯ୍ୟ ପାଠକ ସମ୍ମୁଖରେ ପୂଜାଇବାକୁ ହୁଏ । ଅନ୍ତତଃ ପତରେ ଯେଉଁ କବି ଓ କବିତା ଦ୍ୱାରା ସାହିତ୍ୟର ବିଭିନ୍ନ ଦିଗରେ ଉଲ୍ଲେଖ ସାଧିତ ହୋଇଛି ସେମାନେ ଯଥାଯୋଗ୍ୟ ସମ୍ମାନ ପାଇବା ସମ୍ଭବରେ ପାଠକର ଯେପରି ସନ୍ଦେହ ଜାତ ନ ହୁଏ । କବିଙ୍କର ସାହିତ୍ୟିକ ଜୀବନ, ସାହିତ୍ୟରେ ତାଙ୍କର ସ୍ଥାନ ଓ ପ୍ରଭାବ ବ୍ୟକ୍ତିଗତ ରଚନା ଶୈଳୀ ଓ କୌଶଳ ଏବଂ ସାହିତ୍ୟିକ ଯୁଗ-ମାନଙ୍କର ଲକ୍ଷଣ ସମ୍ଭବରେ ସୂଚନା ଦେଲେ କବିତା ଗୁଡ଼ିକ ପୂର୍ଣ୍ଣାଙ୍ଗ ଓ ଅଦର୍ଶସ୍ଥାନୀୟ ହୁଏ । ରୂମିକା ଓ ଶିଖିଣୀ ସାହାଯ୍ୟରେ ସମ୍ପାଦକ ଏ କର୍ତ୍ତବ୍ୟ ସମ୍ପାଦନ କରନ୍ତି । ଟିକା ଅନ୍ୟାନ୍ୟର ସ୍ଥାନ ଗ୍ରହଣ ନ କରି ମହାନାଥଙ୍କ ସଞ୍ଜୀବନାର ଅଦର୍ଶ ଗ୍ରହଣ କରେ । ସୁଲକ୍ଷଣରେ ଭାବର ସାମଞ୍ଜସ୍ୟ ଦେଖାଇବା ପାଇଁ ପୂର୍ଣ୍ଣ କବିତାଟିଏ ପ୍ରତି ପାଠକର ଦୃଷ୍ଟି ଅକର୍ଷଣ କରାଯାଏ । ବିଶେଷତଃ ଅପରିହାର୍ଯ୍ୟ କାରଣରୁ ଯେଉଁମାନେ ସ୍ଥାନ ପାଇ ନାହାନ୍ତି ସେମାନଙ୍କ କଥା ମଧ୍ୟ ପାଠକଙ୍କୁ ସ୍ମରଣ କରାଇ ଦେବାକୁ ହେବ ।

ଏଠାରେ କେତୋଟି ଅପ୍ରିୟ ସତ୍ୟ କହିବା ଉଚିତ । ସମ୍ପାଦକ ଯେତେ ବଡ଼ କବି ହୁଅନ୍ତୁ ପଛକେ ନିଜର କବିତା ତାଙ୍କର ସମ୍ପାଦକ କବିତାଗୁଡ଼ିକରେ ସମ୍ବିବେକ କରିବା ଦୃଷ୍ଟୀୟ ନ ହେଲେ ମଧ୍ୟ ଶିଷ୍ଟାଚାରରହିତ । ଲରେନସ ବିନୟନ ଗୋଲ୍‌ଡେନ ଟ୍ରେଜେଣ୍ଟର ପଞ୍ଚମଭାଗର ସମ୍ପାଦନା କରି ସେଥିରେ ନିଜର କବିତାପାଇଁ ସ୍ଥାନ ରଖି ନାହାନ୍ତି ଅଥଚ ସେ କୌଣସି ଉଲ୍ଲେଖ ଲଂଗଣା କବିତା ସଂଗ୍ରହରେ ତାଙ୍କର ସ୍ଥାନ ନିସ୍ତୁତ । ଦ୍ୱିତୀୟତଃ ଜାଗରୁ ସାହିତ୍ୟ ସଂଗ୍ରହରେ ବୈଦେଶିକ ଭାଷାରୁ ଅନୁଦିତ କବିତାର ସ୍ଥାନ ନାହିଁ । କବି ବିଶେଷର ସାହିତ୍ୟିକ କାର୍ଯ୍ୟରୁପେ ତାଙ୍କର ଅନୁଦିତ ସଦ୍ୟଗୁଣ ପ୍ରତ୍ନାବଳୀରେ ସ୍ଥାନ ପାଇ ପାରେ । ତୃତୀୟତଃ ଅଦରସ ପ୍ରଧାନ ପ୍ରାଚୀନ ଓଡ଼ିଆ ସାହିତ୍ୟରୁ କବିତା ନିର୍ବାଚନ କଲବେଲେ ଯଥେଷ୍ଟ ସାବଧାନତା ଅବଶ୍ୟକ । ଯହିଁରୁ ପାଠକର ଦୈହିକ ଉନ୍ନତନା ଜାଗ୍ରତ ହେବ ସେହିପରି ଉଚ୍ଚ ପ୍ରେମତତ୍ତ୍ୱ ସଂଗ୍ରହ କରିବା ଯେତେ ଅପରାଧଜନକ ପ୍ରାଚୀନ ସାହିତ୍ୟରୁ ପ୍ରେମ ଏକାବେଳକେ ବାଦ୍ ଦେବା ( ଯେପରି ସର୍ବରେଖରେ କରାଯାଇଛି ) ସେହିପରି ନୈତିକ ଶୂନ୍ୟତାମୂଳକ । ମାତ୍ର ଦୃଷ୍ଟିରୁ କବିତା ବିଷୟ ନ କରି ସାହିତ୍ୟିକ ରୂପ ଦିବେଚନା କରିବା ଉଚିତ ।

ଅଦର୍ଶ ସାହିତ୍ୟସଂଗ୍ରହ ସମ୍ପାଦନ ସଂଘବଳ ଚେଷ୍ଟା ବ୍ୟତିରେକେ ବ୍ୟକ୍ତିବିଶେଷର ଉଦ୍ୟମରେ ପ୍ରାୟଶଃ ସଫଳ ହୁଏ ନାହିଁ । ଲକ୍ଷ୍ମପ୍ରତିଷ୍ଠା ସାହିତ୍ୟକବର ନିଷ୍ଠାର ସହିତ ଏ ଗୁରୁତ୍ଵର ପ୍ରକାଶ କଲେ ସୁଫଳ ମିଳି ପାରିବ, ଅବଶ୍ୟ ଜଣକ ଉପରେ ସାଧାରଣ ସମ୍ପାଦନାର କର୍ତ୍ତବ୍ୟ ନ୍ୟସ୍ତ ରହିବା ଉଚିତ । ଅବଶ୍ୟକସ୍ଥଳେ ପ୍ରଦେଶର ଅନ୍ୟାନ୍ୟ ସାହିତ୍ୟକଙ୍କର ମଧ୍ୟ କବିତା ଓ କବିତାଗୁଡ଼ିକର ଯଥାର୍ଥ ମହତ୍ତ୍ଵ ସମ୍ବନ୍ଧରେ ମତ ସଂଗ୍ରହ କରା ଯାଇପାରେ । ଓଡ଼ିଆ ସାହିତ୍ୟରେ ଏ ପର୍ଯ୍ୟନ୍ତ ଅଦର୍ଶ ସାହିତ୍ୟ-

ସଂଗ୍ରହର ଅଭାବ ଥିବାରୁ ସାହିତ୍ୟ ଗ୍ରନ୍ଥରେ ଅଗ୍ରଜକତା ବ୍ୟାପିଛି । ପାଠ୍ୟପୁସ୍ତକ ଛଳରେ ବିଶ୍ଵବିଦ୍ୟାଳୟ ଗଦ୍ୟ-ପଦ୍ୟାଦର୍ଶ ପ୍ରକାଶ କଲେ ଶ୍ଵଶ୍ରମମାତ୍ର ତଥା ସାହିତ୍ୟରହିତକଙ୍କର ଏକ ଦୀର୍ଘଅନୁଭୂତ ଗୁରୁତ୍ଵର ଅଭାବ ଦୂର ହୁଅନ୍ତା । ଭାରତ ଇତିହାସ ସକଳନରେ ଯେଉଁ ପନ୍ଥା ଅବଲମ୍ବିତ ହୋଇଛି ତାହା ଅନୁସରଣ କରି ବିଭିନ୍ନ ଯୁଗର ଓଡ଼ିଆ ସାହିତ୍ୟରେ ପରୀକ୍ଷା କରି କରିଥିବା ସାହିତ୍ୟରଥୀମାନଙ୍କୁ ଏହି ଭାର ପ୍ରହରଣ କରିବା ପାଇଁ ଅହ୍ଵାନ କରା ଯାଇପାରେ ।

### ନୀତି ଅନୁଷ୍ଠାନ

ମହେଶ୍ଵର ନାୟକ

( ୧ )

ପଦ୍ମଶାଳୀ ଭାବେ ଭାବେ ହସାଇ କେଦାର  
ମେଲିଛି ଧରଣୀ ସ୍ଵର୍ଣ୍ଣଦ୍ରାବର କୁଅର,  
ପ୍ରସନ୍ନ ଭାଗ୍ୟର ପାଇ ନିଶ୍ଚିତ ସମ୍ଭାନ  
ନିଖିଲର ହୁଅ ଭରି ପ୍ରହରର ପ୍ରାଣ ।  
ବସୁଲ ଏ ଐଶ୍ଵର୍ଯ୍ୟର ସିଂହଦ୍ଵାର ପାଶେ  
ବସି କେ କାଟଇ କାଳ ଦୀର୍ଘ ଉପବାସେ  
କେ କରଇ ଲେଖା ? ଏଥୁ ଯାନ୍ତି କେତେ ତଳ  
ଦରଦର ଖଣ୍ଡି ଥାଲ ରଥ ତଳେ ଦଳ  
ବିଳସ୍ଵୀର ଅବକାରେ,—ଏଇ ଗୁଳପଥେ,  
ଧୂଳି ଉଡ଼ି ଶୁଭ ଯାଏ ବ୍ୟୋମ ପରଯନ୍ତେ ।  
ଲକ୍ଷ୍ମିତର ଦୈନିକ୍ୟ କରି ଖାନ୍ତି ଉପହାସ  
ହା ରେ ବିଧି ! ଧନକର ମେଖେ ନା କି ଅଶ ?  
ଭାଗ୍ୟସ୍ଥାନ ରହେ ଯଦି କରମ ଅଦର  
ତହିଁ ସୁଦ୍ଧା ଭର୍ଷ୍ୟା ତାର ତଳେ ଅନୁସର ।

( ୨ )

ସୁନ୍ଦର ଏ ଧରା କୋଳେ ଏଇ ବୈଷାଦୁଶ୍ୟ  
ପଲେ ପଲେ ହରି ନେଇ ଏକର ଆୟୁଷ  
ଦୀର୍ଘଜୀବ କରେ ଅନେ; ଏଥୁ ବିସ ଦେଖି  
ମାଝିର ଏ ମାୟା ପ୍ରେୟେ ପାଚେ ନା ଉପେକ୍ଷି  
ପାର କି ଗୋ ଲାଣି ? ଖାଲି ତୁମର କରୁଣା  
ଶତ ମୋର ଦୈନିକ୍ୟ ଦିନେ ନୁହେଁ ବୋଲି ଉଣା  
ମିନିତି ମୋ ଆସ ସଖି ! ଏକ ମନୋରଥେ  
ତୁମେ ମୁହିଁ ବେନି ଜନେ ବାହୁ ଶୂନ୍ୟ ପଥେ  
ତଳିବା ଗୋ ନିୟତିର ମାଡ଼ ଅନୁଷ୍ଠାଣେ  
ଯହିଁ ସେ ଅମୋଦ ଭାଗ୍ୟ-ଲିପି ବିରଚନେ  
ଅଳ୍ପ ସମ ଗୁଲେ ତୁଳା; ମର୍ତ୍ତ୍ୟ ଧାରେ ତାର  
ମୁହିଁ ଯଦି ଭାଲ ଦେବି ହୃଦ ରକ୍ତଧାର,  
ତୁମେ ଦେବ ମମତାର ଶୁଭ୍ର ଅଶ୍ରୁପୁଷ୍ପ  
ମରୁର ଏ ମର୍ତ୍ତ୍ୟ ହେବ ନିନ୍ଦନ ନିକୁଞ୍ଜ ।

ତତ୍ତ୍ଵବିଧି ଚିଲିକା—ସାଧାରଣତଃ ଅନୁମାନେ ଧର୍ମସେଷରେ ତତ୍ତ୍ଵବିଧି ଲୋକ ଦେଖିବାକୁ ପାଠକ:—(୧) ପ୍ରକୃତ ଭିକ୍ଷୁରବିଶାସୀ (୨) ସଂଗ୍ରହବାଦୀ (୩) ଅଳ୍ପ ବିଶ୍ଵାସୀ (୪) ନାୟକ । ପ୍ରକୃତ ଧର୍ମଶାସ୍ତ୍ର ଅଧ୍ୟୟନ ବା ସଦ୍ଗୁରୁ ଉପଦେଶ ପ୍ରଭାବରେ ଭିକ୍ଷୁରସଞ୍ଜ ପ୍ରାଣରେ ଅନୁଭବକାଣ୍ଡ ଭିକ୍ଷୁରୋପାସକ ମାନେହିଁ ଧର୍ମପାର୍ବରେ ଶ୍ରେଷ୍ଠ ଯାତ୍ରୀ ।

ଯେଉଁମାନେ କୌଣସି ରୂପ ଅନୁସନ୍ଧାନ ନ କରି କୁହୁସର୍ଗ ବା ବ୍ରାହ୍ମ ଉପଦେଶ ପ୍ରଭାବରେ କୌଣସି ପ୍ରକାର ପଦାର୍ଥକୁ ଭିକ୍ଷୁର ଜ୍ଞାନରେ ଉପାସନା କରିଥାନ୍ତି, ସେହିମାନେହିଁ ଅଳ୍ପ ବିଶ୍ଵାସୀ ।.....ତୁଳନାରେ ଅଳ୍ପ ବିଶ୍ଵାସୀଠାରୁ ସଂଗ୍ରହବାଦୀ ବହୁ ଗୁଣରେ ଶ୍ରେଷ୍ଠପଦବୀତ୍ୟ ହେବାର ଯୋଗ୍ୟ । ଯେଦେହୁ ସେମାନେ ଭିକ୍ଷୁରସଞ୍ଜ ଅନୁଷ୍ଠାନରେ ନିୟୁତ... କେତେବେଳେ ହେଲେ ସେମାନଙ୍କ ସଂଗ୍ରହବାଦୀ ଅଳ୍ପକାର୍ଯ୍ୟକ୍ଷମ ହୃଦୟରେ ଭିକ୍ଷୁର ଜ୍ୟୋତି ପ୍ରତିଫଳିତ ହେବ ବୋଲି ଅଶା କରାଯାଇ ପାରେ । କାରଣ ସଂଗ୍ରହବାଦୀମାନେ ସତରତର ଜ୍ଞାନ,

ବିଶେଷରେ ଦାର୍ଶନିକ ।... ସଂସାରବର୍ତ୍ତରେ ସୁନ୍ଦର ସୁନ୍ଦର ଅଦାତ ପ୍ରାପ୍ତ ହୋଇ ନିତାନ୍ତ ଅକ୍ଷୁଳ ଭାବରେ ଦୟାମୟ ଭିକ୍ଷୁରଙ୍କ ଶରଣାପନ୍ନ ହୋଇ ପରଶତ ବସୁଷରେ ଜୀବନରେ ଶାନ୍ତିଲାଭ ଅନେକ ସଂଗ୍ରହବାଦୀ ସତରତର ଦୃଷ୍ଟିଗୋଚର ହୁଅନ୍ତି । ଅବଶ୍ୟ ସଂଗ୍ରହବାଦୀ କୌଣସିରୂପେ ପ୍ରଶଂସ୍ୟ ନୁହନ୍ତି । ଗୀତା ଶାସ୍ତ୍ରରେ ଉଲ୍ଲେଖ ଅଛି:—“ସଂଗ୍ରହୀ ବନଶ୍ୟତ” । ତଥାପି ଅଳ୍ପବିଶ୍ଵାସୀଠାରୁ ସଂଗ୍ରହବାଦୀ କେବଳ ନିଜ ଆତ୍ମାର ଅନିଷ୍ଟ-କାଣ୍ଡ, ମାତ୍ର ଅଳ୍ପବିଶ୍ଵାସୀଗଣ ପୃଥ୍ଵୀର ଭୟଙ୍କର ସହ, ଶୁଷ୍କ ଅମଙ୍ଗଳକାଣ୍ଡ । ଏମାନଙ୍କ ଯୋଗରେ ଲକ୍ଷ ଲକ୍ଷ ମହାପ୍ରାଣୀଙ୍କ ଶୋଣିତ ସ୍ରୋତରେ ପୃଥ୍ଵୀ ସୁନ୍ଦର ସୁନ୍ଦର ପ୍ରାଣିତ ହୋଇଅଛି । ଅପଣାର ମଙ୍ଗଳ କାମନାରେ ଏମାନେ ନରବଳ ଦେବାକୁ ବହୁ ମାତ୍ର ଚୁକ୍ତି ନୁହନ୍ତି, ପ୍ରତ୍ୟେକ ସ୍ଵର୍ଗପ୍ରଦ ବୋଲି ବିଶ୍ଵାସ କରିଥାନ୍ତି । ଦେଖାଯାଏ ଅଳ୍ପବିଶ୍ଵାସୀମାନେ କୁସଂସ୍କାରକ୍ଷମ କୁପାପାତ୍ର । ନାୟକମାନେ ମାନବ ନାମରେ ଉକ୍ତ ହେବାର ଅଯୋଗ୍ୟ ।

—ପଦ୍ମରମୋଦକ

# ଦେଶୀୟ ରାଜ୍ୟ ସମାଚାର

## ବରୋଦା

### ହିନ୍ଦୁ ଆଇନ

ସର ବି. ଏନ୍: ଶ୍ରେଣୀକ ସଭାପତିତ୍ଵରେ ଗଠିତ ହିନ୍ଦୁ ଆଇନ ସଂଗଠନ କମିଟି ପ୍ରସ୍ତୁତ କରିଥିବା ଚିଠାର କେତେକ ଅଂଶ ଜନମତ ସଂଗ୍ରହ କରିବା ପାଇଁ ପ୍ରକାଶିତ ହୋଇଛି । ଏ ପ୍ରସଙ୍ଗରେ ବରୋଦାରେ ପ୍ରତିନିତ ହିନ୍ଦୁ ଆଇନ ପ୍ରଣିଧାନ ଯୋଗ୍ୟ ସ୍ଵର୍ଣ୍ଣସ୍ଵ ମହାରାଜା ସର ସୟାଜୀ ଶ୍ରେଣୀକ ବାଲକବାଜ୍ରଙ୍କର ଦୀର୍ଘ ରାଜତ୍ଵକାଳ ମଧ୍ୟରେ ବିଭିନ୍ନ ସମୟରେ ସେଠାରେ ହିନ୍ଦୁ ଆଇନର ଯୁଗୋପଯୋଗୀ ପରିବର୍ତ୍ତନ ହୋଇଥିଲା ଏବଂ ପରିଶେଷରେ ୧୯୩୭ ସାଲରେ ହିନ୍ଦୁ ଆଇନ ବରୋଦାରେ ବିଧିବଦ୍ଧ କରା ଯାଇଛି ।

ବରୋଦା ସରକାର ତାଙ୍କ ହିନ୍ଦୁ ଆଇନରେ ଉତ୍ତରାଧିକାର, ବିଶେଷତଃ ଶ୍ରୀଲୋକମାନଙ୍କର ସମ୍ପତ୍ତିର ଅଧିକାର ବିଷୟରେ ସ୍ଵତନ୍ତ୍ର ବ୍ୟବସ୍ଥା କରିଛନ୍ତି । ନୂତନ ପ୍ରବର୍ତ୍ତିତ ଆଇନରେ ଅଂଶିଦାରର ବିଧିବା ଏକାନ୍ତବର୍ତ୍ତୀ ପରିବାରରେ ସ୍ଵାମୀର ସ୍ଥାନ ଅଧିକାର କରେ । ଉତ୍ତରାଧିକାର ସୂତ୍ର ବା ଅଂଶିକରଣ ସୂତ୍ର ଲକ୍ଷ୍ୟ ବାର ହଜାର ଟଙ୍କାର ସମ୍ପତ୍ତି ପର୍ଯ୍ୟନ୍ତ ସେ ଏକାଏକ ମାଲିକ ଓ ସ୍ଵତ୍ଵାଧିକାରୀ ହୋଇ ପାରେ ଏବଂ ତତ୍ପରେ ମୂଲ୍ୟର ସଫର୍ତ୍ତରେ ମଧ୍ୟ ତାର ସୀମାବଦ୍ଧ ଅଧିକାର ରହେ । ସ୍ଵାମୀର ସ୍ଵାପାକିତ ସମ୍ପତ୍ତିରେ ବିଧିବା, ପୁତ୍ର ସଙ୍ଗରେ ସମାନ ଭାଗିଦାର ରୂପେ ଅଂଶ ପାଇଥାଏ । ଯେଉଁ ସମ୍ପତ୍ତିରେ ବିଧିବାର ସୀମାବଦ୍ଧ ଅଧିକାର ଅଛି ସେଥିରେ ମଧ୍ୟ ତାକୁ ଶିକ୍ଷା ପାଇଁ ବା ଦାନସୂତ୍ରରେ ହସ୍ତାନ୍ତର କରିବାର ଅଧିକାର ଦିଆ ହୋଇଛି । ପୈତୃକ ସମ୍ପତ୍ତିରେ ଅବିବାହିତା କନ୍ୟାର ଅଧିକାର ପୁତ୍ରର ଅଧିକାରର ଏକ ଚତୁର୍ଥାଂଶ ଏବଂ ସେହି ସମ୍ପତ୍ତି ବିଭାଜ୍ୟ । ବିବାହ ପରେ ଦୈଧର୍ଯ୍ୟ ପ୍ରାପ୍ତ କନ୍ୟା ମଧ୍ୟ ପୈତୃକ ସମ୍ପତ୍ତିରେ କେତେକ ସର୍ତ୍ତରେ ଅଧିକାର ପାଏ । ବିଧିବା ବଧୂର ଉତ୍ତରାଧିକାରୀ ସୂତ୍ର ସ୍ଥାନ ମୂଳ ଶ୍ରେଣୀକର ମାତାଙ୍କ ପରେ । କନ୍ୟାର ପୁତ୍ରମାନେ ଜୀବିତା କନ୍ୟାମାନଙ୍କ ସଙ୍ଗରେ ମାତାମହର ସମ୍ପତ୍ତିରେ ଉତ୍ତରାଧିକାରୀ ସୂତ୍ର ଦାବି ରଖନ୍ତି ।

ଶ୍ରୀ ଧନ ଓ ଯୌତୁକ ସମ୍ପତ୍ତି ସମ୍ପର୍କରେ ଯୁଗୋପଯୋଗୀ ପରିବର୍ତ୍ତନ କରାଯାଇଛି ।

ବିବାହ ବିଷୟରେ ବରୋଦା ଆଇନ ଉଦାତ୍ତ । ବରୋଦା ହିନ୍ଦୁ ଆଇନରେ ବର୍ତ୍ତମାନ ସ୍ଥାନ ନାହିଁ । ଯେ କୌଣସି ଜାତିର

ହିନ୍ଦୁ ଅନ୍ୟ ଯେ କୌଣସି ଜାତିରେ ବିବାହ କରି ପାରେ । ଗୋଟିଏ ଏବଂ ପ୍ରବର ସମ୍ପତ୍ତି ସମସ୍ତ ବାଧା ଉଠାଇ ଦିଆ ହୋଇଛି । ଫଳରେ ସଗୋଷ୍ଠ ଓ ସପ୍ରବର ବିବାହ ବରୋଦାରେ ନିର୍ଦ୍ଦିଷ୍ଟ ନୁହେଁ । ହିନ୍ଦୁମାନଙ୍କ ମଧ୍ୟରେ ଉତ୍ତପତ୍ନ ପ୍ରଥା ବରୋଦା ସରକାର ୧୯୩୧ ସାଲରୁ ଆଇନ କରି ଚଳାଉଛନ୍ତି । ଏଇ ଆଇନ ବଳରେ ଉତ୍ତପତ୍ନ, ସ୍ଵାମୀ ଶ୍ରୀର ପୃଥକ ବାସ, ବିବାହ ରଦ୍ଦ ଓ ଦାମ୍ପତ୍ୟ ସ୍ଵତ୍ଵର ପୁନଃପ୍ରତିଷ୍ଠା ଲାଭ କରାଯାଏ । ବରୋଦାରେ ଅଦାଲତର ସାହାଯ୍ୟ ବିନା ଶ୍ରୀ ସ୍ଵାମୀଠାରୁ ଅଲଗା ହୋଇ ବାସ କରିବାର ଅଧିକାର ପାଇଛି । ଯେଉଁ ଜାତିର ହିନ୍ଦୁମାନଙ୍କ ମଧ୍ୟରେ ଉତ୍ତପତ୍ନ ନେବାର ବ୍ୟବସ୍ଥା ନାହିଁ, ସେମାନେ ମଧ୍ୟ ଅଦାଲତରେ ନିଷ୍ପୂରତା, ଅତ୍ୟଧିକ ଦମ୍ପତ୍ୟ, ପରିତ୍ୟାଗ ଅସଜରତା ଓ ନପୁଂସକତ୍ଵ ପ୍ରମାଣ କରି ପାରିଲେ ଉତ୍ତପତ୍ନ ପାନ୍ତି । ବରୋଦା ସରକାର ୧୯୪୭ ସାଲରେ ହିନ୍ଦୁ ଆଇନର ୧୧୭ ଦମ୍ପା ସଶୋଧନ କରି ଆଇନ କରିଛନ୍ତି ଯେ ଗୋଟାଏ ଶ୍ରୀ ବନ୍ଧୁଥିବା ଅବସ୍ଥାରେ ସ୍ଵାମୀ ଅନ୍ୟ ବିବାହ କଲେ ଯେ ବିବାହ ବରୋଦାରେ ଆଇନସଙ୍ଗତ ହେବ ନାହିଁ ।

## ହାଇଦ୍ରାବାଦ

### ଜଳଧର ନା

ଭାରତୀୟ ଇଞ୍ଜିନିୟରିଂ ଅନୁଷ୍ଠାନର ପଞ୍ଚବର୍ଷ ବାର୍ଷିକ ଅଧିବେଶନର ଉତ୍ସାହିନ କରିବାକୁ ଯାଇ ନିଜାମଙ୍କ କାର୍ଯ୍ୟ-ନିର୍ବାହକା ପରିଷଦର ଅର୍ଥ ସଚିବ ଆଶା ପ୍ରକାଶ କରିଥିଲେ ଯେ ଅଲ୍ଫାଲ ମଧ୍ୟରେ ଭୁଞ୍ଜିତା ନଦୀର ବିରୁଦ୍ଧ ଜଳ ସରବରାହ ଯୋଜନା ହାଇଦ୍ରାବାଦ ଓ ମାଦ୍ରାଜ ସରକାରଙ୍କ ସହଯୋଗରେ ଆରମ୍ଭ ହୋଇ ଶୀଘ୍ର ଶେଷ ହେବ ।

ଭୁଞ୍ଜି ଜଳରାଶିରେ ୧୭୦,୦୦୦,୦୦୦,୦୦୦ ଘନ ଫୁଟ ଜଳ ରହିବ ଓ ଭାରତ ବର୍ଷରେ ଏହା ଏକ ବିରୁଦ୍ଧ ଜଳରାଶିର ହେବ । ଗତ ଦେଶବଦ୍ଧ ବର୍ଷ ଧରି ରାଜପୁର ଜିଲ୍ଲାର ଯେଉଁ ଅଞ୍ଚଳମାନଙ୍କରେ ଜମାଗତ ଭାବରେ ଦୁର୍ଭିକ୍ଷ ହେଉଛି ସେ ଅଞ୍ଚଳର ୭୦,୦୦୦ ଏକର ଜମିକୁ ଅଳ୍ପକ୍ଷେତ୍ରରେ ଏଥିରୁ ଜଳ ମାତ୍ର ପାରିବ ।

ସେ ଅଧିକ ପ୍ରକାଶ କରିଥିଲେ ଯେ ଏକ ହାଇଡ୍ରୋଇଲେକ୍ଟ୍ରିକ୍ ଯୋଜନାର ପ୍ରାରମ୍ଭିକ କାର୍ଯ୍ୟ ଆରମ୍ଭ ହୋଇ ସାରିଲାଣି । ଏହି ଯୋଜନା କାର୍ଯ୍ୟରେ ପରିଶେଷ ହେଲେ ଏହା ଦଶଲକ୍ଷ ଏକର ଜମିକୁ ଜଳ ଯୋଗାଇ ପାରିବ ଓ ଏଥିରୁ ୧୧୦,୦୦୦ କଲଟ୍ୟାକ୍ଟ ବୈଦ୍ୟୁତିକ ଶକ୍ତି ଜାତ ହୋଇ ପାରିବ ।

# ସମ୍ବାଦ ସଙ୍କେତ

## ଓଡ଼ିଶାର ଦେଶୀୟ ରାଜ୍ୟ ଓ ଉତ୍କଳ ବିଶ୍ୱବିଦ୍ୟାଳୟ

ଓଡ଼ିଶାର ଲଟ ସାହେବ ମାନ୍ୟବର ଗୁନସେଲର ନିର୍ଦ୍ଦେଶରେ ପଢ଼ିଲ ସକାଳ ୧୧ ଟା ବେଳେ କାଳୀ କୋଠରୀରେ ଉପସ୍ଥିତ

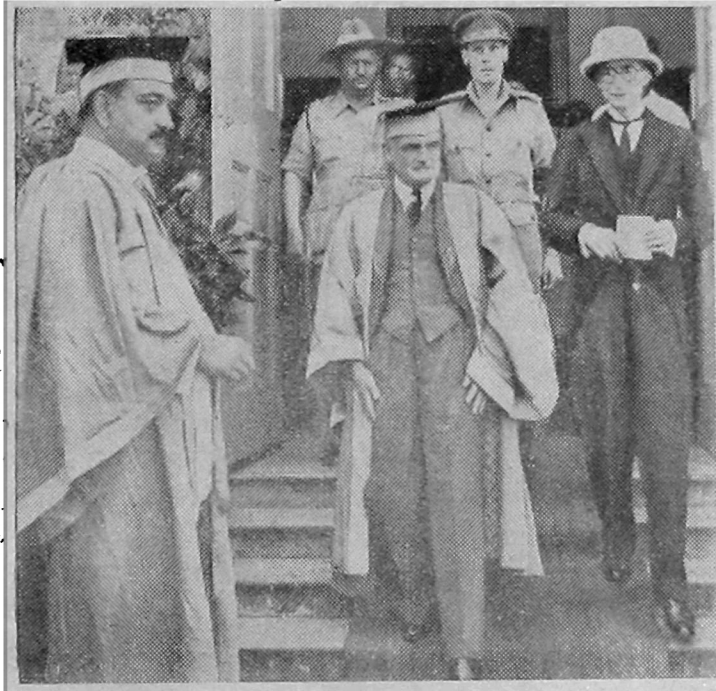

( ଓଡ଼ିଶାର ଦେଶୀୟ ରାଜ୍ୟ ଓ ଉତ୍କଳ ବିଶ୍ୱବିଦ୍ୟାଳୟ )

ଉତ୍କଳ ବିଶ୍ୱବିଦ୍ୟାଳୟର ଉଦ୍‌ଘାଟନ ଦିବସରେ ମହାମାନ୍ୟ ଡାକ୍ତରସଭାରେ ସମ୍ମାନନା । ଛବର ବାମ ପାର୍ଶ୍ୱରେ ପ୍ରୋଫା. ଡାକ୍ତରସଭାରେ ମଧୁରକ୍ଷ ମହାପାତ୍ର ।

ଏସେମ୍ବଲି ହଲରେ ଉତ୍କଳ ବିଶ୍ୱବିଦ୍ୟାଳୟର ଉଦ୍‌ଘାଟନ କରାଯାଇଛି । ମାନ୍ୟବର ଗୁନସେଲର ଡାକ୍ତର ଗ୍ରହଣରେ ଓଡ଼ିଶାର ଦେଶୀୟ ରାଜ୍ୟଗୁଡ଼ିକର ବିଶ୍ୱବିଦ୍ୟାଳୟ ସହିତ ସମ୍ପର୍କ ବିଷୟରେ ଯାହା କହିଥିଲେ ତାହା ନିମ୍ନରେ ଦିଆଗଲା:—

“ଅରେ ନିଷ୍ଠର ଦୋଇଗଲା ପରେ ଏବଂ ଅବଶ୍ୟକତା ଅନୁସାରେ ପୁରୁଷ ଦୋଇଯିବା ସଙ୍ଗେ ସଙ୍ଗେ ପଢ଼ାପଢ଼ି ଓଡ଼ିଶା ଦେଶୀୟ ରାଜ୍ୟମାନେ ଯେପରି ଭୂରାସ୍ତ୍ର ସହଯୋଗ ଦେଖାଇଲେ ତା ଠାରୁ ବଳ ଅଧିକ ଉତ୍ସାହର ବିଷୟ ଆଉ କ’ଣ ଦୋଇପାରେ ? ବିଶ୍ୱବିଦ୍ୟାଳୟ ସହିତ ସେମାନଙ୍କର ସମ୍ପର୍କ କେତେ ମୁଲ୍ୟବାନ ଓ କେତେ ଆଦରଣୀୟ ! ଅମ୍ଭମାନଙ୍କ ସହିତ ସେମାନଙ୍କର ଏ ସମ୍ପର୍କ ସାମଗ୍ରିକ ବା ଅସ୍ୱାସ୍ତି ନୁହେଁ । ଦେଶୀୟରାଜ୍ୟ ପ୍ରତିନିଧି-ମାନେ ବିଶ୍ୱବିଦ୍ୟାଳୟ ଅନ୍ତର୍ଭୁକ୍ତ ଅନୁଷ୍ଠାନମାନଙ୍କରେ ନିର୍ଦ୍ଦେଶ ଓ ବିଧିବଦ୍ଧ ସ୍ଥାନ ପାଇଛନ୍ତି । ଅମ୍ଭ ରାଜ୍ୟ ବାହାରୁ ଅପରିଚିତ ହୁଏତ ଆମର ଏଠାରେ ଆଶା-ଆକାଂକ୍ଷାରେ ଭାଗି ହୋଇଛନ୍ତି । ସେମାନଙ୍କର ଏ ଯୋଗଦାନ ଆମ ପକ୍ଷରେ ଶକ୍ତିର ଅଭାବକୁ ଏବଂ ଓଡ଼ିଆଭାଷୀ ଲୋକେ ଯିଏ ସେହିଠାରେ ଅଛନ୍ତି ସେମାନେ ପରସ୍ପର ସହିତ ଯେଉଁ ବନ୍ଧନରେ ଆବଦ୍ଧ, ଏ ସଂଯୋଗ ସେହି ସାମଗ୍ରିକ ସମ୍ପର୍କକୁ ସୁନଃ ପ୍ରତିଷ୍ଠିତ କରନ୍ତୁ । ଅମ୍ଭ ବିଶ୍ୱବିଦ୍ୟାଳୟରେ ଦେଶୀୟରାଜ୍ୟର ପ୍ରତିନିଧିମାନଙ୍କ ମଧ୍ୟରେ ପ୍ରଥମ ଓ ସର୍ବମୁଖ୍ୟ ହେଉଛନ୍ତି ମଧୁରକ୍ଷର ମହାପାତ୍ର ସାହିବରାୟ ଚନ୍ଦ୍ର ରଞ୍ଜ ଦେବ । ମୁଁ ତାଙ୍କୁ ମୋ ସହିତ ପ୍ରୋଫା. ଗୁନସେଲରଠାରେ ପାଇ ଗର୍ବ ଅନୁଭବ କରୁଛି । ତାଙ୍କର ବ୍ୟକ୍ତିଗତ ଯୋଗ୍ୟତା, ବ୍ୟସ୍ତତା, ଏବଂ ସେ ସେହି ବିଶିଷ୍ଟ ଶାସକ ପରିବାରର ଅନ୍ତର୍ଗା, ସେ ରାଜ-ପରିବାର ଶିକ୍ଷା କାର୍ଯ୍ୟରେ



( ଓଡ଼ିଶାର ଦେଶୀୟ ରାଜ୍ୟ ଓ ଉତ୍କଳ ବିଶ୍ୱବିଦ୍ୟାଳୟ )

ଉତ୍କଳ ବିଶ୍ୱବିଦ୍ୟାଳୟର ପ୍ରଥମ ସମାବର୍ତ୍ତନ ଉତ୍ସବରେ ଛବର ଏବଂ ତତ୍ତ୍ୱ—ମାମ ଶାସ୍ତ୍ରୀ ପଠାବସେ—ରଞ୍ଜିତର ଭି. ଭି. ଚନ୍ଦ୍ର । ଗୁରୁତାନ୍ତରେ ପରିଚା, ମହାମାନ୍ୟ ଡାକ୍ତରସଭା—ଡାକ୍ତରସଭାରେ ସହଧର୍ମିଣୀ—ପ୍ରୋଫା. ଡାକ୍ତରସଭାରେ ମଧୁରକ୍ଷ ମହାପାତ୍ର ।

ଏବେକାଳ ଧର ଯେଉଁ ଉନ୍ନତ ଅଗ୍ରଦ ଦେଖାଇ ଅସିଦ୍ଧନ୍ତି,  
 ଉଦୟ ଗୁଣରୁ ଏ ପ୍ରାଣ ପରିପୂର୍ଣ୍ଣ କରବାକୁ ସେ ଏକା ବିଶେଷ  
 ରାବରେ ଯୋଗ୍ୟ । ଓଡ଼ିଶା ପ୍ରଦେଶ ଓ ଓଡ଼ିଶା ଦେଶୀୟଗୁଣ୍ୟ  
 ଉପରେ ଏ ମିଳନ ଓ ସହଯୋଗର ସୁପରିଶଦ ଓ ଗୁରୁତ୍ୱପୂର୍ଣ୍ଣ  
 ଭାବ ଉପରେହିଁ ଆମେ ଆଜି ଯେଉଁ ବିଶ୍ୱବିଦ୍ୟାଳୟ ଉଦ୍‌ଘାଟନ  
 ଉତ୍ସବ ପାଳନ କରୁଥାଉଁ ତାର ଉତ୍ସୁକ ଭବିଷ୍ୟତ ଯେ ନିର୍ଭର  
 କରେ ବୋଲି ଆମେ ଯେ ଆଶାପୋଷଣ କରୁଥାଉଁ ଏହା ବିଶ୍ୱରବିଦା  
 ଆମ ପକ୍ଷରେ ସ୍ୱଳ୍ପସ୍ୱଳ୍ପ ନୁହେଁ କି ?”

ଉତ୍କଳ ବିଶ୍ୱବିଦ୍ୟାଳୟର ଉଦ୍‌ଘାଟନ ଓ ପ୍ରଥମ କନ୍‌ଭୋକେ-  
 ଶନ ଉତ୍ସବରେ ଯୋଗ ଦେବାପାଇଁ ଶ୍ରୀମନ୍‌ ମହାରାଜା ମହୋଦୟ  
 ଅକ୍ଟୋବର ୩୧ ତାରିଖରେ କଟକକୁ ଯାଇଥିଲେ । ସେଠାରେ  
 ଅବସ୍ଥାନ କାଳରେ ମହାରାଜା ଲକ୍ଷ ସାହେବଙ୍କର ଅତିଥି  
 ହୋଇଥିଲେ । ବିଶ୍ୱବିଦ୍ୟାଳୟର ସିନେଟରେ ମୟୂରଭଞ୍ଜର  
 ପ୍ରତିନିଧି ହସାବରେ ଦେବୀନ ସାହେବ ଓ ଶିକ୍ଷା ବିଭାଗର  
 ସୁପରିନ୍‌ଡେଣ୍‌ଟ୍‌-ଶ୍ରୀମତୀ ଉତ୍କଳ ଉତ୍ସବରେ ଯୋଗ ଦେଇଥିଲେ ।

**ଉତ୍କଳ ବିଶ୍ୱବିଦ୍ୟାଳୟର ରେଜିଷ୍ଟ୍ରାର**

ମୟୂରଭଞ୍ଜର ଶିକ୍ଷାବିଭାଗର ସୁପରିନ୍‌ଡେଣ୍‌ଟ୍‌ ଶ୍ରୀଯୁକ୍ତ ଗୋକୁଳ  
 ଚନ୍ଦ୍ର ଶତପଥୀ ଶି. ଏ. ଅନର୍ସ ଲଣ୍ଡନ) ଉତ୍କଳ ବିଶ୍ୱବିଦ୍ୟାଳୟର  
 ରେଜିଷ୍ଟ୍ରାର ରୂପେ ନଭେମ୍ବର ୧ ତାରିଖଠାରୁ ନିଯୁକ୍ତ ହୋଇ  
 ଅଛନ୍ତି ।

**ସ୍ୱର୍ଗତ ବଡ଼ ଲାଲ ସାହେବ**

ବଡ଼ଲାଲ ସାହେବ ହରିଶଚନ୍ଦ୍ର ଭଞ୍ଜ ଦେବ ଜାନୁୟାରୀ  
 ୬ ତାରିଖ ସକାଳ ପାଞ୍ଚଟା ସମୟରେ ବାରିପଦା ବାସ ଭବନରେ  
 ପରଲୋକ ଗମନ କରିଅଛନ୍ତି । ସ୍ୱର୍ଗତ ଲାଲ ସାହେବଙ୍କ ପ୍ରତି  
 ସମ୍ମାନ ପ୍ରଦର୍ଶନ ପାଇଁ ସରକାରୀ କୋଠାମାନଙ୍କରେ ଅର୍ଚ୍ଚୋତ୍ସବ  
 ପତାକା ଉଡ଼ୁଥିଲା ଓ ଜାନୁୟାରୀ ୮ ଓ ୯ ତାରିଖରେ କଟକେ,  
 ଅଦାଲତ ଓ ଅନ୍ୟାନ୍ୟ ସରକାରୀ ଅନୁଷ୍ଠାନମାନ ବନ୍ଦ ଥିଲା ।  
 ସ୍ୱର୍ଗତ ବଡ଼ ଲାଲ ସାହେବ ବାରିପଦା ମୁ୍ୟନିସିପାଲିଟିର  
 ପ୍ରଥମ ଚେୟାରମେନ୍‌ ଥିଲେ ଓ ବହୁ ଦିନ ରାଜ୍ୟର  
 ମନ୍ଦିର ପରିଷ୍କରଣ କାର୍ଯ୍ୟ ମଧ୍ୟ ତାଙ୍କ ଉପରେ ନ୍ୟସ୍ତ ଥିଲା ।  
 ସେ ବଡ଼ ଦୟାଳୁ ଓ ଲୋକପ୍ରିୟ ଥିଲେ । ହଠାତ୍ ହୃଦ୍‌ଘାତର  
 ଫଳରେ ତାଙ୍କର ମୃତ୍ୟୁ ଘଟିଥିଲା ।

**ୟୁକୋଭର ସଂସ୍କାର**

ୟୁନର୍ବିଟିକ ଯୁକୋଭର ସଂସ୍କାର କମିଟିର ପ୍ରଥମ ବୈଠକ  
 ସେପ୍ଟେମ୍ବର ୧୭ ତାରିଖରେ ବସି ଥିଲା । ସମସ୍ୟାର ବିଭିନ୍ନ  
 ଦିଗରେ କମିଟି ଅଲୋଚନା କରିଥିଲେ । ବିଭିନ୍ନ ବିଷୟରେ  
 ସରକାରୀ ଓ ବେସରକାରୀ ସଭ୍ୟମାନଙ୍କୁ ନେଇ ନିମ୍ନଲିଖିତ  
 ସବ୍‌କମିଟିମାନ ଗଠିତ ହେଲା—

୧। ଜଙ୍ଗଲ ସଂସ୍କାର ୨। ବୃକ୍ଷ ଓ ଜଳ ସରବରାହ  
 ୩। ସାଧାରଣ ସ୍ୱାସ୍ଥ୍ୟ ଓ ସୃଷ୍ଟି ୪। ଶିକ୍ଷା ୫। ଗ୍ରାମ୍ୟାଢାଟ  
 ୬। ବୈଦ୍ୟୁତିକ ଶକ୍ତି ଉତ୍ପାଦନ ଓ ଶିଳ୍ପ ୭। ଅର୍ଥ ସଂସ୍କାର ୮। ଖଣି  
 ଏବଂ ୯। ପଶୁ ସଂସ୍କାର ।

କମିଟିକୁ ଦେବୀନ ସାହେବ ନିମ୍ନଲିଖିତ ବାଣୀ ପଠାଇ  
 ଥିଲେ:— ଶ୍ରୀଯୁକ୍ତ ଏସ୍. ଏ. କଳେଙ୍କାଙ୍କୁ ଓ ମୋତେ ଯଥାକ୍ରମେ  
 ସେକ୍ରେଟେରୀ ଓ ସଭାପତି ରୂପେ ଭେଦି ଗଠିତ ଯୁକୋଭର  
 ସଂସ୍କାର କମିଟିର ସୁପାରିଶ ମତେ ମୟୂରଭଞ୍ଜ ରାଜସରକାର  
 କେତେକ ଯୁକୋଭର ସଂସ୍କାର ଯୁଦ୍ଧ ସମୟ ମଧ୍ୟରେ ଆରମ୍ଭ କରି  
 ଥିବାର ଲକ୍ଷ୍ୟ କରିବା କମିଟି ପକ୍ଷରେ କମ୍ ଅଭୁଶ୍ଳାଘାର ବିଷୟ  
 ନୁହେଁ । ମୋର ବିଶ୍ୱାସ ସମ୍ପ୍ରତି କମିଟିର ସଭ୍ୟମାନଙ୍କର  
 ପରିବର୍ତ୍ତନ ଦ୍ୱାରା ଏବଂ ବେସରକାରୀ ମତର ଅଧିକତର ସମ୍ମିଶ୍ରଣ  
 ଫଳରେ କମିଟିର କାର୍ଯ୍ୟ ବେଶି ସଫଳ ଓ ଲୋକପ୍ରିୟ ହେବ ।  
 ଦିନକୁ ଦିନ ବିଜୟ ନିଶ୍ଚିତ ଭାବରେ ନିକଟବର୍ତ୍ତୀ ହେଉଁ ହେଉଁ  
 ଯୁକୋଭର ସଂସ୍କାରର ପରିସର ଅନୁର ବଢ଼ି ଉଠିବ ଏବଂ କମିଟି  
 ସେତେବେଳେ ଅମୃତାସ ବଳରେ ଏବଂ ଉଦ୍ଦେଶ୍ୟର ମହତ୍ତ୍ୱ  
 ବଳାୟ ରଖିବା ପାଇଁ ସମ୍ମୁଖୀନ ବିରୁଦ୍ଧ କାର୍ଯ୍ୟ ଗୁଡ଼ିକର ଭାର  
 ପ୍ରହରଣ କରିବେ । ମୋର ବିଶ୍ୱାସ ରହିଛି ଯେ ଯୁଦ୍ଧ ପରେ  
 ଯେଉଁ ସରକାର ଉଦୟ ହେବ ତାହା ସ୍ୱାୟତ୍ତ ରହି ଜନ  
 ସାଧାରଣଙ୍କୁ ଅନୁର ଦୁର୍ଗା, ଉନ୍ନତ, ସମୃଦ୍ଧ ଏବଂ ଅନ୍ୟାନ୍ୟ  
 ସୁସଭ୍ୟ ଦେଶମାନଙ୍କ ସହିତ କାକକୁ କାକ ମିଳାଇ ଠିଆ ହେବା  
 ଭଳି ଅବସ୍ଥାକୁ ଉଦ୍ଦିଷ୍ଟ କରିବ । ଏହି ଦୃଢ଼ ଧାରଣା ଆସିବା  
 ପର୍ଯ୍ୟନ୍ତ ଆମର ସଭ୍ୟତା ଓ ସମ୍ପୃକ୍ତ ଅତୁଟ ରଖିବା ପାଇଁ ଯେଉଁ  
 ଉତ୍ସାହ ଭେଦ ଆମେ ଯୁଦ୍ଧ ଚଳାଉଅଛୁ ତାହା କମିଟି ନାହିଁ ।



# JOIN THE INDIAN AIR FORCE

The development of the Indian Air Force during the last ten years from a small band of enthusiasts to its present place of importance in the world-wide Allied effort is a story of achievement and romance

The continued expansion of the I. A. F., the excellent achievements of the Service to date, and the indisputable suitability of Indians for aviation, are sure indications that the Indian Air Force has a brilliant future before it.

From obsolete types of aircraft, the service is now equipped with some of the best and most modern in the world.

Young men from all parts of India are taking advantage of the opportunities offered to learn a business as modern as the hour, and these are the

men who are really going to make India strong in the days to come.

Still more men are wanted, not only for flying jobs, but for the hundreds of skilled ground jobs which are indispensable to the efficiency of an Air Force.

The I. A. F. is pursuing the policy of commissioning as many men as possible from the ranks.

The value of such a policy does not need emphasis. All men have an equal chance, and the best men get well rewarded.

If you are a young man, or if you know one, the best advice to-day is "Join the Indian Air Force."

There is a career in it, and chances to learn such as have seldom, if ever, been offered to the youth of India before.

## A 50 PER CENT BONUS FOR OLD AGE

With an eye to the day when, weary of labours, he will want to seek the peace of retirement, the wise man regularly puts aside money for his old age. It is surprising how much a man of character can save if he sets his mind to it. And as the months pass and the total grows, saving becomes a positive pleasure.

They say that the first Rs. 500/- is the hardest to save. After that, the saver has formed a habit which will make him rich.

And here is a way to be *fifty per cent* richer than even your own efforts can make you. Each month, invest your savings in Ten Rupee National Savings Certificates. In 12 years' time, each National Savings Certificate will be worth a guaranteed Rs. 15 giving you a free 50 per cent bonus on your old age savings. National Savings Certificates can be encashed at any time after the first three years in case of need. These Certificates are free of Income Tax and each investor can hold up to a maximum of Rs. 5,000/-.

PUT ALL YOUR SAVINGS INTO

### National Savings Certificates

FOR PROFIT AND SAFETY.

*START TODAY!*

#### BHANJA PRADEEP

It is an illustrated Oriya quarterly quite independent of the English Edition of the Mayurbhanj Chronicle.

Yearly Subscription	As. 12
Single Copy	3

Postage Extra.

Apply to—

**THE MANAGER,**

STATE PRESS, BARIPADA.

#### MAYURBHANJ CHRONICLE

It is a quarterly publication, issued in October, January, April and July

Yearly Subscription	Rs. 1-8
Single Copy	As. 12

Postage Extra.

Apply to—

**THE MANAGER,**

STATE PRESS., BARIPADA.

# ମୟୂରଭଞ୍ଜର

ଶସ୍ତ୍ରା

ସୁନ୍ଦର

ସ୍ତ୍ରୀ

ସ୍ୱଦେଶୀ ଜିନିଷମାନ କଣନ୍ତୁ

## ମୟୂରଭଞ୍ଜର ବୁଣା କାମ

ଅଧୁନକ ରୁପସମ୍ପନ୍ନ ବହୁଳ ପ୍ରକାର ପକ୍କା ରଙ୍ଗର  
ହାତକଟା, ହାତବୁଣା ଟପର, ରେଶମ,  
ପଟମ ଓ ସୂତା ନିର୍ମିତ ସହାର୍ଥମାନ

## କୁଟୀର ଶିଳ୍ପ

- ୧ । ସାର୍ବକାଳ ସ୍ତ୍ରୀ, ସୁନ୍ଦର ଓ ମଜବୁତ ଦରୀ
- ୨ । ଚନ୍ଦ୍ର ବୁଣା ଟେକି ଗଦି ଏବଂ ବିଚ୍ଛୁଣା ଗଦି
- ୩ । କପାଟୋର ଗାଲିଗୁ ଓ ଅରଣା କଟିଶୁଭ
- ୪ । ସ୍ତ୍ରୀମୟ ଶିଶୁ ଓ ପିଅଗାଳ କଠରେ ପ୍ରସ୍ତୁତ ଅଧୁନକ  
ରୁପସମ୍ପନ୍ନ ନାନା କାର ଉତ୍କଳ ଜିନିଷ

## ବନ୍ୟଜାତ ଦ୍ରବ୍ୟ

- ୧ । ହାତୀଦାନ୍ତ
- ୨ । ବୋଟଗର ଟପର
- ୩ । ଗାଳ, ପିଆଗାଳ, ଶିଶୁ ଓ ଅନ୍ୟାନ୍ୟ  
ମୂଲ୍ୟବାନ କାଠ
- ୪ । ଭଲ୍ଲୁ କୁସୁମୀ ଓ ରଙ୍ଗଣୀ ଲାହା ଓ ତହିଁରୁ  
ପ୍ରସ୍ତୁତ ଚଉରା ଓ ଚପଡ଼ା ଇତ୍ୟାଦି